新京日日新聞
夕刊
十月十九日
本紙定價 一部五錢 一ヶ月壹圓
廣告料 普通 一行壹圓五拾錢 特別 一行貳圓五拾錢
發行所 新京永樂町四ノ一 新京日日新聞社
電話 編輯局專用(3)三三二〇 營業局專用(3)三三〇五
發行人 十河榮忠
編輯人 松本勇
印刷人 水越內之介

うまい酒 鳳凰 ホーオー

西へ、南へ快速部隊 殘敵を追ふて急追

忻口鎭、彰德の占領目睫の間

十九日朝現在戰況

△京綏線方面 蒙古軍總指揮李守信將軍は幕僚とゝもに十八日午後一時堂々包頭に入城、蒙古軍兵の意氣天を衝く、內長城を越えて山西省城攻略に向つた察哈爾作戰軍は同蒲線の要害忻口鎭に據る六萬の山西軍に對して十八日拂曉より猛攻を加へ殷々たる砲聲は山野に谺し、壯絕なる山岳戰が展開されてゐるがわが軍は既に山西の二〇三高地ともいふべき忻口山一帶陣地を確保し、忻口鎭の占領目睫に迫る

△京漢、津浦線方面 天馬空をゆくが如く京漢線をひた走りに疾驅、河南省境を突破した快速列車追擊隊は十八日午後漳河大鐵橋を通過、彰德を指呼の間に望んで勇躍驀進中

△中南支方面 荒鷲の海軍航空部隊は終日中南支の空にその翩翼を延ばし敵軍事要地を反復痛爆、蘇州停車場、杭州飛行場及び閘口停車場を完全に粉碎、千田司令も自ら司令機に搭乗して長驅南京を空襲大編隊を指揮して大校場飛行場及び首都軍事施設を粉碎悠々歸還した、上海陸軍部隊も前日來の攻擊を續行唐家宅、新宅、老柳宅附近においても十八日敵を痛擊した

列車追擊隊の先頭 疾風彰德に肉薄

【石家莊十九日發國通】列車追擊部隊の先頭は十八日午後零時二十分頃漳河を渡つて河南省境を一氣に突破し、さらに敗走する敵を猛擊し疾風迅雷早くも彰德に肉薄しつゝあり

忻口鎭陣地の咽喉部 敵主要高地を完全に占領

【原平鎭十九日發國通】〇〇部隊十八日午後六時發表

わが軍は忻口山を中心とする陣地で必死の抵抗を試みてゐる敵主力陣地を壓迫し激戰の後忻口鎭陣地の咽喉部たる敵の主要高地を午後四時完全に占領せり、わが軍は更に一、五〇〇米高地およびその附近高地を攻擊中なり

白水村部落北方の一角を占領

【忻口鎭十九日發國通】わが後藤、猪鹿倉兩部隊は忻口山麓北方白水村部落に據る敵の第十師、八十五師、八十三師の主力約二萬を攻擊部落北方の一角を十八日午前十時占領、部落の土塀に據り頑強に抵抗する敵約三千と約二十米を隔てゝ激戰中

忻口山屋根形高地東半分占領

【原平鎭十九日發國通】長野部隊は十八日午後六時頃敵の十字砲火を浴びて丈餘の斷崖を突擊し忻口山屋根形高地の東半分を占領、山上において敵と約三十米を隔てゝ對峙、折柄の月光を浴びて必死に抵抗する敵と激戰中

【原平鎭十九日發國通】十八日朝來のわが陸と空の兩面に亘る猛攻に堪へかね、忻口鎭の堅陣遂に崩れわが軍は午後四時頃敵の死守せる主要陣地を奪取、數十米を隔てゝなほ頑強な抵抗を續ける敵兵に對し攻擊を續行、彼我の射ち出す火箭は折柄の月光とゝもに山岳を照らし悽慘の氣に包まれた、忻口鎭一帶の占領は刻々と迫つた

李蒙古軍總指揮堂々包頭入城

【包頭十九日發國通】日本軍と協力察哈爾、綏遠の支那軍を擊破した蒙古軍總指揮李守信將軍は十八日午後一時幕僚とゝもに堂々包頭に入城、十七日入城した〇〇快速隊長を訪問劇的會見を遂げた、また烏蘭察布盟の烏拉特後旗の扎薩克郡王の使者保安總隊長貫天命中將は十八日午後包頭に至り蒙古軍司令部に同軍の參謀長烏古挺と三時間にわたつて蒙古民族の大同團結につき密談を交はして辭去した

蒙古王公 蒙古人大同團結の決意表明

【包頭十九日發國通】日蒙兩軍の入城によつて烏蘭察布及び伊克昭盟の各旗蒙古王公は續々使者を包頭に派遣し、日蒙兩軍の包頭入城に歡迎の意を表し、漢民族の壓迫と搾取に泣く蒙古民族の解放ならびに外蒙を經て南進する赤色魔手の排擊に蹶然と起つ用意ある旨を述べ、蒙古人大同團結の決意を表明し、百靈廟の德王の下に傳達方依賴して引揚げた

外國武官德州視察

【德州十八日發國通】外國觀戰武官一行は十八日午前十時飛行機で德州着、直ちに〇〇本部に入り〇〇部隊長ほか幕僚と會見、懇談の後午餐をともにして城內外を視察、同午後四時再び飛行機に搭乗歸還の途についた

平原攻略戰 福榮部隊長語る

【平原十九日發國通】平原城占領に奏贈な迂回作戰をもつて敵の度膽を拔き引續き津浦線方面の最前線に進む福榮部隊長を陣中に訪へば平原攻略の戰況を左の如く語つた

今朝敵の夜襲があつたのによく來たね、今度の戰爭は僕にとつては初陣なのだが部下が先々にとやつて呉れるので見てゐるばかりだ、十三日午後四時半攻擊を開始して十四日午前十時に入城するまで激の抵抗はなかつた、馬鹿にならなかつたのは縣城左翼で頑強に抵抗するので西方に攻擊を開始した、これが圖に當つてその夜十一時半頃には城の南門に出た、それから南は眼路で馬を引つぱつて步いた程だ、こゝでは敵は民家に無數に銃眼を穿つて頑強に抵抗して退かぬので最後の手段として火をつけたがこれにはかなはぬと見えてか敵の射擊が衰へた、連絡に來てゐた砲兵の杉本中尉が戰死したのは七時頃だつたと思ふ、僕から一尺位離れて立つてゐたが、彈丸が命中すると倒れながら「大丈夫です」と一言發して息絕えた、實際惜しい青年將校だつた、野戰病院へ負傷の部下を見舞つたが、衛生材料も不充分、設備も行屆いてゐないが、將士は何れも「部隊長殿、直ぐ癒ります」といつて呉れたのには涙が出た

この部隊は先頃まで中井部隊といつて前後十二回の戰鬪を交へ百戰錬磨の部隊だけに部下もすつかり落付いたものだ「命令さへあれば何十里、何萬里と雖も突破するのは手間暇はかゝらぬぞ」と意氣天を呑む概があつた

新谷伍長單機空襲

【〇〇十九日發國通】豪勇果敢な笹部隊の新谷伍長は折柄の快晴を利用して十八日午前十時四十分單機颯爽として太原に飛び、小癪にも高射砲、機關銃をもつて抵抗する約百名の敵を尻目にかけ果敢な機上掃射をもつてこれを沈默せしめ悠々偵察の任務を果し、更に太原飛行場、格納庫を爆擊これを粉碎し無事歸還した

潰走の支那軍四百 武裝解除さる 輝く蒙古軍の武勳

【包頭十九日發國通】十八日黃河を渡河し伊克昭盟旗內に潰走した支那軍四百餘は、十八日午前蒙古軍の手により全部武裝解除され身柄は日本軍に引き渡された

潰走中の敵集團を空襲全滅せしむ 園田荒鷲部隊の猛爆擊

【〇〇根據地十九日發國通】山西省山間地區要地である五臺から南方東冶鎭を經て閻錫山の郷里五臺村方面に向けて潰走中の敵部隊約一千五百、馬匹三千三百、軍用自動車三十の大集團を發見したわが園田部隊の荒鷲〇〇機は十八日午前九時猛然これに襲ひかゝり爆彈、機關銃彈の雨を降らせこれを全滅せしめた、更に同部隊は前後四回に亘り忻縣及びその南方大盂鎭における敵部隊集合地區に對して猛烈なる爆擊を敢行敵に多大の損害を與へわが地上部隊の進擊を有利に導き凱歌をあげて無事根據地に歸還した

南支、南洋方面で英の日本壓迫著し 廣東には英系漁業會社設立

【東京國通】十七日の香港サンデー・ヘラルド紙の報ずるところによれば、廣東にこの程英國系の漁業會社を設立し英國々旗を掲げた新式のトロール船による漁業を開始せんとする計畫があるとのことである、右はわが方の支那沿岸航行遮斷による支那漁船の漁業不能に對處せんとするものと見られるが、廣東附近の海南島ならびに東京灣方面には邦船が出漁してゐるので邦船の漁業に對する競爭意圖を有してをるとも見られる、一方シンガポールに於る華僑の邦品ボイコット運動の裏面に同地方における邦品の權益を壓迫せんとする英國當業者が暗躍を行つてゐる形跡があり最近南支、南洋における英國の本邦營業者に對する壓迫は加速度的に增加しつゝあるので、外務當局ではこれが成行に關し深甚の注目を拂つてゐる

英の對日ボイコット 最近殆ど終熄 勞働黨、自由黨機關紙のみ煽動

【ロンドン十八日發國通】英國の對日ボイコット運動は勞働黨機關紙デイリー・ヘラルド紙ならびに自由黨機關紙ニユース・クロニクル紙が依然反日的記事を掲げて煽動に努めてゐるに拘らず、一般の反響は極めて微弱で殆ど終熄の態である、勞働黨も去る十三日黨首アトレー少佐および黨領袖

孔祥熙歸國を機に 國府重大會議 地方要人中央に參集

【東京國通】確實なる筋への報道によれば、南京政府財政部長孔祥熙は近日中イタリー船にて香港を出帆し上海に向ふ豫定であるが、孔祥熙の歸着を機として南京政府では要人の參集を求め一大會議を開催する模樣で、既に政府の招請に應じて地方要人も續々中央に參集しつゝある、招[illegible]れたる主要人物は李宗仁、余漢謀、陳儀、韓復榘、商震、劉湘、何鍵、龍雲等で、一方支那民衆は孔祥熙の手腕に多大の期待をかけてをり、孔祥熙の歸國により穩健なる空氣が釀成されるものと樂觀的觀測を試みる者も擡頭しつゝあると傳へられてゐる

孔祥熙上海歸還

【上海十九日發國通】孔祥熙は香港よりフランス商船リックス・ルーセル號で十八日午後六時上海に歸還し家族及び多數有力者の出迎へを受け愛多亞路バンドより上陸直ちに私邸に入つた

杉下浦鹽總領事 芬蘭公使に拔擢

【東京國通】前フインランド公使酒匂秀一氏のポーランド大使就任に伴ひ後任は在ウラヂオストック總領事杉下裕次郎氏を拔擢することに決定し十九日の閣議に附議後正式發令をみることゝなつた、なほ杉下總領事の後任は在モスクワ大使館一等書記官七田基玄氏が就任する筈である

グリーンウッド氏がチエンバレン首相と會見した結果、政府の建設的政策を諒とし、廿一日の下院における討議ではかなり手心を加へるに幹部の方針を決定した模樣である

滿洲國新制 度量衡器 指定販賣店 久永洋行 タイヤ街梅ヶ枝町 電③三八六五番

人事往來

着京 ▲田中直吉氏(會社員)十八日來京ヤマトホテル ▲勝弘貞次郎氏(商業)同 ▲坂本龍記氏(官吏)同 ▲大岸清一氏(滿洲炭鑛)同國都ホテル ▲新井靜二郎氏(滿鐵地方課)同 ▲塚本榮氏(三菱社員)同 ▲西澤源太郎氏(圖們商工會議所理事)同國際ホテル ▲曾雨猪孝氏(同)同 ▲山本勝美氏(滿鐵社員)同新京ホテル ▲尾坂恭一氏(會社員)同蓬萊ホテル ▲西尾榮雄氏(官吏)同富士屋旅館

出發 ▲安藤三郎氏 十八日奉天へ ▲米盛矢熊氏 哈市へ ▲山內正夫氏 奉天へ ▲田井信行氏 同 ▲龜山一二氏 大連へ ▲田中春雄氏 牡丹江へ ▲岩間正臣氏 新義州へ ▲木原二壯氏 大連へ ▲油井文市郎氏 奉天へ ▲三上登氏 吉林へ ▲小關義男氏 大連へ ▲越本賢三氏 哈市へ ▲加藤明氏 同 ▲石原新造氏 羅津へ ▲松本次平氏 吉林へ ▲末松吉次氏 哈市へ ▲杉立雅弘氏 龍井へ

その日く

□總動員强調週間は終つても擧國一致の必要は益々たかまる事を銘記しやう

□吾等起たずんば友邦支那やいかに、この決意は凛として各人の胸にある

□快速列車と荒鷲と、驀進し爆擊するところもはや抗日も降日と改めざるを得まい

□河南でも廣西でも大動搖、斯して漸く潰滅が心臟部に迫りつゝある

□米國映畫の資本家性を擊つはいゝ、願はくば更に優越せる作品を!

大船トーキー 毎日所載サンデー
秋怨(あきのうらみ)
原作 片岡鐵兵 監督 深田修造
三宅邦子 德大寺伸 坪內美子 磯野秋雄 森川まさみ 山內光 共演
美しく結ばれた女性も無故にかく儚なくも消へ行かねばならぬとは、誰がなせる戲れぞ!!

廿日廿一日二日間上映
松竹獨逸封切 同盟ニュース 支那事變特報

當代の人氣歌手が顔を揃へて唄ひまくる小唄道中天衣無縫篇
愛情の價値
高田浩吉・阿部正三郎主演 〃香澤雅子 特別出演 他京都スター總動員

松竹サウンド版 監督佐々木康・片岡鐵兵原作
二代目次郎長
高杉早苗・竹內良一主演 飯田蝶子・阪本武・八雲理惠子共演

料金三〇せん 毎日正午より開映
長春座

一聽感激の國軍流行歌
黃昏の戰線 東海林太郎 唄
流沙の護り 上原敏 唄
ポリドール

全滿の視察を終へ 本庄大將けふ正式入京
直ちに新京神社忠靈塔參拜 滿洲國の前途に確信を語る

來滿中の本庄大將は北滿視察を終へて紺碧の秋晴れを哈爾濱より飛翔して十九日午前十時五十分五郎丸秘書を帶同新京飛行場着、出迎への關東軍吉岡參謀、河原秘書官、片倉參謀、嵯峨實勝氏、神吉次長、植田監察官等に挨拶をなし少憩後直ちに永友副官の案内で新京神社に詣で續いて忠靈塔に參拜、建國の礎石と散つた勇士の靈を懇ろに弔つて宿舍日滿軍人會館に入つたが全滿視察を終へた大將は左の如く語り「滿洲國の基礎成れり」と心强い烙印を押した

九日に新京を出發し間島省に向つた間島は自分が參謀本部在任當時より種々の意味で關心を有つてゐたのだが治安も良く鮮人問題も圓滿に進捗して非常に良くなつてゐる、間島から牡丹江—綏芬河—東寧—佳木斯—哈爾濱—大黑河—齊々哈爾を視て廻つたが東部國境にゐる軍民が何れも落着いて業務に從事してゐるのは心强く思はれた、移民地の視察は交通の關係で永豐鎭の第一次移民國だけしか視られなかつたが六十九才の老人が元氣で農耕に從事し乙女、子供がピン〳〵として働いてゐる有樣をみて北滿移民は成功するといふ確信を得た、產業の發達に就ては早急にゆくまいが全滿視察を終へて總括的な感想は「滿洲國の基礎成れり」の一言に盡きると思ふ、もう滿洲も心配なくどん〳〵と發展するよ、大いにやるべきだ

なほ大將は二時五分軍司令部に植田司令官を訪問して久濶を叙し、次いで駐滿海軍部を訪問したが夜は植田司令官の官邸招宴に臨む筈である(寫眞は忠靈塔參拜の本庄大將)

明治節奉祝 細部打合せ

十一月三日明治節諸行事に就いては過般關係機關代表者集合打合せ協議の結果それ〴〵決定したが同奉祝行事のうち菊花展の細部打合せ會は廿日午前十時より軍歌打合せ會は廿一日午後一時より滿鐵新京支社に於て開催する事になつた

興銀行員襲擊犯人 十月目に捕はる
古賀巡官寬城子の捕り物

本年一月中旬頃新京を去る十二、三キロの吉林街道路上で興業銀行々員を襲ひ千八百圓を强奪せんとして銀行員の護衞に一名射殺され一名逃走した二人組强盜事件に關しては首都警察廳搜査股に於て嚴重搜査中であつたが、本廳古賀巡官が十八日午後九時頃寬城子漢家屯に於て辻强盜を働いてゐた支那人を逮捕本廳に引致取調べたところ計らずも前記銀行員を襲つた强盜の片割れであることが判明した、犯人は農安縣生れ匪名飛龍こと郭永發(二九)住所不定無職で前後數回に亘つて漢家屯を根據に辻强盜を働いてゐたもので共犯の長春縣生れ住所不定匪名有飛こと朱興久(二四)も直ちに取押へ所持せる長銃二、拳銃一、彈丸五十四發を押收した

興安省奈蔓旗に 八名のペスト
防疫股忽ち緊張

氣溫が低下し滿洲にも冬が訪れ樣として居り一時猖獗を極めたペスト、コレラの傳染病も寒さと共に次第に終熄するものと思はれてゐたが十六日鞍山縣永豐里にペスト發生し七名死亡の旨民生部防疫股に情報が達し直ちにこれが防疫指令を發し緊張してゐる折から又もや十九日朝に至り興安西省奈蔓旗に八名のペスト患者發生したとの電報を接受した、民生部防疫股では直ちに奈蔓旗公署に詳細調査方を命ずると共に各地のペスト狀況を警戒してゐる

名殘りの秋……西公園にて

一人が一月一册宛 古雜誌を贈る!
滿鐵社員會の新しい慰問

滿鐵社員會では北支第一線に活躍中の皇軍將兵並に社員に對し十月から明年三月まで半年計畫で各人毎月必ず一册宛各部所管聯合會へ讀後の雜誌を寄附させ適地適宜に軍當局或は社內機關を通じて之を前線に贈ることになつたがこの他一部は特別守備隊へも贈る筈である

拐帶犯人捕はる

東京市荒川區南千住町一丁目卅二番地水谷次雄(二〇)は去月六日來京中央通り富士屋旅館に廿四日まで投宿し宿泊料中十八圓餘を未拂のまゝ姿を晦し屆出によつて新京署で搜査中のところ去月廿七日吉野町乾寫眞館で寫眞機一台賣却中を張込みの同署二田口刑事が逮捕、以來本籍地に身元照會中であつたが十九日同地警察署の回答によれば右水谷は東京市神田區岩本町洋服御商木村由太郎方店員として勤務中去る九月三日主人不在中を奇貨に小切手を竊取主人の印鑑を盜用して神田區淡路町第一銀行より三百廿五圓と洋服を詐取逃走した旨判明した

總局全線の 氣象觀測の萬全圖る

鐵道總局においては鐵道事故防止ならびに產業開發上密接なる關係を有する氣象觀測の萬全を期するため全線從事員の氣象觀測に對する知識向上を圖るとともに全線に雨量計地中寒暖計、百葉箱等を設備し觀測の結果を毎月總局に報告せしめもつて全滿觀測網の完璧を期することに決定、十七日右に關する心得を通達即日實施することゝなつた

爲替管理法 實施影響 商議で座談會

商工會議所では今般の爲替管理法施行に依る一般商工業に對する影響を調査する爲來る廿二日公會堂會議室に於て加入商工業者有志の出席を求めて座談會を開催することになつた

特產中央會 理事會議事々項

特產中央會第廿七回理事會は來る廿三日大連滿鐵社員俱樂部において開催されるが、議事々項は次の通り

△報告事項

一、特產物檢查機關設置に關する件

一、米國における蘇子消費稅減免運動其の後の經過に關する件

一、麻子共同蒐貨及その運營狀態に關する件

△附議事項

一、康德五年度計畫並收支豫算に關する件

一、日本における家畜飼料及硫安代用豆粕問題に關する件

下九台溫泉を中心に バスの新線計畫
總局、吉林兩バス會社の手で

下九臺溫泉竣工による同地方の交通網は總局バスの運行と吉林バスの兩者より新計畫を豫想されたが現狀にてはなほ溫泉に對する吉林方面の一般意向は積極的發展を企圖することを得ず、結局總局經營バスは寬門、德惠縣、九臺縣を繫ぐ定期バスの運行を計畫、吉林バスは下九台より白旗屯に至る七十五キロの新路線を目論みて漸次溫泉及び同附近の交通網完成に計畫を進めてゐる

ロイテル極東總支配人夫人視察

ロイテル極東總支配人チャンセラー氏夫人は英國上海駐在陸軍將校夫人と共にシベリヤ經由二十五日過京奉天經由上海に向ふ豫定であるが滿鐵からは文書課英文係主任早川氏が滿洲里まで出迎へることになつた

新京短歌會 新京短歌

會例會は會員小野寺宮助氏夫妻の送別を兼ねて廿日午後六時より大興ビル食堂で開催される(持寄詠草一首會費五十錢)

寶淸路の 土地拂下げ

政府は十九日順天小學校と金鐘路第二第三代用官舍の間にあたる寶淸路の國有土地を左記の要項に從ひ民間に拂下げることゝなつたが右賣却土地の周圍には政府の代用官舍を始め電々、中銀、その他の銀行會社及び一般住宅が多く將來官廳の新築移轉ならびに南滿方面の發展に伴ひ居住人口の增加は必至であり南部新京唯一の商店街として今回の拂下げ地域は頗る有望視されてゐる

△拂下げ條件

一、寶淸路の國有地域で一筆約百九坪乃至百卅五坪の土地九十七筆を拂下げる、價格は坪當り角地廿圓、中地十八圓各土地につき豫め定價を定め申込順により貸受人を決定する

一、賣却開始は十月廿五日で貸受代金は申込の日より十日以內に全額を即納する事

一、借受人は賣却契約締結の日より十ケ年以內に土地利用計畫を完成すること

匪首中江好の一味を 一網打盡逮捕
瀋陽警察廳の搜査陣に凱歌

日滿軍隊の果敢な討匪工作に堪へ切れず高粱刈取後の東邊道を脫け出して奉天市內に潛入した匪首中江好、仁義要の合流匪一味十三名が瀋陽警察廳不眠不休の活躍で一網打盡に逮捕された、本月二日夜市內大西關滿人紳商孫璧臣(四二)方に侵入金品一千圓を强奪逃走した三人組强盜犯人については瀋陽警察廳で搜査の結果翌三日午後五時頃に至り北市場妓館桂泉堂において一味三名ほか連累者一名を逮捕取調べの結果、右は意外にも一昨年來日滿討伐隊を惱ました興京縣下の匪首中江好こと康茂春(三二)同仁義要こと邢萬發(三〇)ならびに邢配下仁義、滿來飛の四名なること判明、俄然緊張し同警察廳では事件を嚴密に附す一方犯人の自供に基き銳意殘黨檢擧を續けた結果、六月市內十王鈸の自宅に潛伏中の通匪犯人無職黃萬福(二九)を手始めに十日新民樂第三區で天下好(二二)市內皇姑屯沙子溝で雲中俠(三七)李長海(三〇)さらに十一日皇姑屯で車夫に扮した坐山好を羊蓋式に檢擧し十七日午後七時頃撫順千金寨に潛伏中の太洋軍(三〇)の逮捕をもつて一味十三名を首尾よく全部檢擧、半ケ月にわたる大搜査陣に凱歌を擧げた、今流匪一味は目下瀋陽警察廳に留置、嚴重取調べを續けてゐるが、彼等は一昨年四月頃より奉京、鐵嶺、淸原、撫順等を股にかけ前後四十數回にわたり殺人、放火人質拉致、强盜、掠奪等凡ゆる兇行を續けてゐたものである

同文書院 師範舊校舍に 開校式を擧ぐ

【東京國通】東亞同文書院では既報の如く長崎師範學校の舊校舍を借受け、臨時開校することになり、十八日開校式を行つた

御影池長官來京

御影池關東州廳長官は十九日午前八時十分來京した

藤野范家屯署長

新任范家屯警察署長藤野新吾警部は十九日來京挨拶に來社

中島與一氏講演

中島與一氏の『日本精神の世界的發揚』と題する講演會は二十六日午後七時から白菊會館で開催される

報國大法會

新京佛教團にては今次事變に於ける皇軍奮戰の勞に報ひ益々武運長久を念ずる爲め本十九日より二日間毎日午後二時より報國法會を各寺で勤修、なほ二十一日は特に祝町太子堂に於て午後二時より各宗合同にて大法會を謹修する由なれば佛教團の微志に賛し一般の參列を希望すると

寄附

滿洲炭鑛會社星野福也氏は今回阜新へ轉勤に際し子女在學記念のため植樹費として白菊小學校へ金二十圓を寄贈した

カフエーナポリ

大和通りカフエーナポリでは廿日より廿五日までの六日間四十錢均一サービスを催する事になつたが同催しは酒、ビールは附出共、料理一品、サービスに至る迄各四十錢均一の特別大奉仕で一般遊客を喜ばせる事であらう

あす(二十日)

▲防火思想宣傳第一日、秋季消防演習、午前九時、消防署及入船町埋立地

▲無駄紙廢止獻金標語募集締切

▲新京短歌會、午後六時大興ビル食堂

今晩の主なる演藝放送

▲八・〇〇講演引續き唱歌「海ゆかば」(東京)オリオンコール混聲合唱團▲八・三三詩吟(熊本)澁谷多文▲八・四三合唱(東京)オリオンコール▲八・五二ラヂオ風景「非常時サイレンは鳴り渡る」(東京)池部鈞外

國旗は五色 酒は五色蘭 一升瓶詰二円 西村釀

特撰……優良 毛皮 賣出し 一階……二階

「毛皮」を御求めになる時……

先づ三中井を御研究下さい……

絕對に御信賴を戴ける……

優良品が陸續到着陳列して居ります

銀狐ボアー	230圓—450圓	赤狐ボアー	25圓より
白狐〃	130圓—250圓	實用ショール	5圓より
紅狐〃	75圓—130圓	獺皮	30圓より
靑狐〃	150圓—220圓	ラッコ皮	350圓より

三中井 電②二八一一

新發賣 品質日本一 うすぐち醬油ヒガシマル

特約販賣元 新京 西村洋行

岩田齒科醫院 岩田美子 新京興安胡同一〇二(滿洲國官吏消費組合裏) 電話②五一三〇番

貸家

一、場所 寶山百貨店前大經路角興和ビル

一、室數 二十四室(洋間にて備品ベット洋ダンス、机、椅子)獨身者向

一、成る丈け銀行會社の獨身寮として御貸し申度し十月下旬移轉の筈日滿商事東邦寮跡

御希望の方は左記へ御照會下さい 電話③四一八二番

金銀高價買入 金銀賣買は專門店の ㊥ 共立金銀店 御報知次第店員參上 富士町三ノ一三 電話長三一二三一八

外務職員招聘 第一生命ノ主義ニ共鳴シ進ンデ活動セントスル熱心ノ士 身元確實ニシテ身體强健ナルモノ 廿五才以上‖初心者懇切指導ス 希望者は履歷書持參來社あれ沿線地方は郵送あれ 第一生命新京支部 新京中央通り四二

外交員 事務員 募集 一、年齡學歷制限なし 一、自筆履歷書持參本人來社 一、面會日 廿五日迄每日午後面談 新京八島通四十二番地 株式會社 福昌公司 新京支店內 電③五三六三

日人煖房夫募集 左記に依り日人煖房夫を募集す希望者は自筆履歷書持參の上來る二十二日迄に當課へ來談相成度 一、一年以上煖房に經驗を有する者 二、年齡三十歲前後の者 三、高等小學校卒業程度の學歷を有する者 四、新京市內に確實なる保證人を有する者 滿洲中央銀行庶務課

不用 家具 道具 什器 高價に買入ます 電話次第御伺致します 新古家具商 太隆號 大經路一〇七番 電話②三四七九番

美容師急募 面會午前中 本人來談ありたし 滿洲國官吏消費組合 美粧部

弊店事務所左記へ移轉致候 日本橋通八五、新京ビル 寶洋行 電③三七三二

米畫配給統制の癌
（上）ヘイス・オルガニゼーションに就て

滿洲國映畫國策實施に當り去る十月六日勅令第二九〇號を以て公布された映畫法により滿洲國に於ける外國映畫輸入は完全に滿洲映畫協會によつて統制されることになつたその結果、米國映畫業の統制指導團體たるヘイス・オルガニゼーションが發動して獨占市場に對する米國映畫不賣決議を團體加盟業者に通告したので、ヘイス・オルガニゼーションのメンバーたるメトロパラマント、ユナイテッド、ワーナー、ユニヴアーサル、コロンビア、R・K・O、フオックスの日本支社は滿洲國との映畫取引不能となつて終つたのである、此の如く米國映畫事業界に絶對的指導統制權を有つヘイス・オルガニゼーションとは如何なる團體であるかを紹介しやう

ヘイス・オルガニゼーションの本名は米國映畫製作配給者協會（M・P・P・DA）と稱し、米國映畫事業の中央最高の團體である會長は元遞信大臣ウイル・ヘイス氏でヘイス・オルガニゼーションとして映畫界にその名を知られてゐる所以は之がためである

一九二二年三月に組織された當初は、米國映畫の淨化運動を目的とし健全なる道徳に反する傾向、暴動を暗示する傾向等苟くも常識的に不健全と認められる一切の内容を米國映畫より驅逐することゝ申合せ、映畫脚本の私設檢閲を開始した、當時にこの團體は愛國的精神を鼓吹する映畫を製作する人々には積極的に政府の援助を得せしむる等、各種の便宜を提供してゐる「アメリカ第一」の標語をかゝげ、米國内の總ての人種は一ツの國旗の下に、一ツの國家の下に統制され、ひたすらアメリカ建設に向つて突進すべきであるとする政治的宣傳の役割を務める映畫が數多く製作され、海外に輸出されるのもヘイス・オルガニゼーションの運動が裏面に働いてゐるからである。かうした私設團體が政府機關以上に米國映畫企業界を强力に指揮統制するに到つた理由は

一、會長ウイル・ヘイス氏が映畫事業の組織者、指揮者統制者として畫策し、常にその措置宜しきを得てゐること、從つて米國映畫企業者の信頼を得て、ヘイス氏の政策が熱心に支持されること

二、その會員は何れも米國一流の映畫製作配給會社であつて國内市場の九八%までを支配してゐること（現在二十八會社加盟）で實質的な映畫市場支配力を持つてゐるからである

日活再映
けふからの新京キネマ

新京キネマ十九日よりの番組は左の如く日活二番、三番を配した左記三本立である

▽日活多摩川「からくり歌劇」日活杉狂兒、星玲子、山本禮三郎、市川春代、高瀬實來、島羽陽之助、小林重四郎共演の他にテイチクより藤山一郎、美ち奴、木村肇楠木繁夫、古賀政男等が特別出演、顏觸れだけの總花色、唄と笑ひの大谷俊夫監督作品

▽同「うちの女房にや髭がある」これも杉狂兒、星玲子もの、テイチクレコード主題歌によるストオリイ、中村英雄、山本禮三郎、高木永二助演、千葉泰樹の監督作品だが邪道的色彩が濃い

▽同「戀は雨に濡れて」同讓二と村田知榮子の主演作品、千葉泰樹の監督作品

松竹大船が誇る秋の陣容

軍國映畫の最高峰『進軍の歌』を封切り十月第三週に堂々凱歌を奏して、大會社の貫禄を遺憾なく誇示した松竹では本格的秋の封切戰に備へて巨彈齊射の燦然たるレパアトリイを發表した

先づ大船作品としては文壇の鋭才坪田讓二氏が東京、大阪朝日新聞に連載して昨年度より今年度にかけ文壇に於て問題となつた名小説を巨匠清水宏監督が大船少年少女俳優總出演に、河村黎吉、坂本武、吉川滿子、岡村文子等の老練を熟演せしめての洋畫にんじんに優る少年の心理描寫を主題とせる少年待望の藝術作品『風の中の子供』を始め澁田修造の監督、佐野周二、三宅邦子、齋藤達雄、吉川滿子新星原清が競演し、母性愛强調國民精神總動員の秋に贈る愛國の感激篇「母への抗議」天才齋藤寅次郎監督が坂本、飯田、犬山、東山、出雲、近衛を熟演せしめ浪曲家が北支戰線に於て支那大陸に怒鳴り散らす戰時爆笑篇『吼えろ銀ちやん』名匠島津保次郎監督が、上原謙夏川大二郎、高峰三枝子、坪内美子、河村黎吉等の第一線スターを總動員し、オペラ華やかなりし頃の淺草を背景として當時の義理、人情、風俗を心ゆくばかり描寫した濱本浩氏が大每、東日連載小説を獨占映畫化した『東京祕詩淺草の灯』竹田敏彦原作、雜誌キング連載の傑作を俊鋭佐々木康が監督し、田中絹代主演幹部花形總出演で、現下支那事變の中に、數奇に富める一女性の變轉極りなき半生を描寫し、その活躍舞台は廣く滿洲、北支にまで及ぶ大メロドラマ『螢は遠けれど』野村浩將監督の作品で佐野周二、高杉早苗、坂本武、河村黎吉が主演し、目下題名懸賞募集中の明朗感激篇『？』島津監督が武田麟太郎原作、朝日新聞連載少説の獨占映畫化『風速五十米』澁谷實監督が川端康成原作、報知新聞連載小説の映畫化『女性開眼』等何れを見ても一騎當千の傑作揃ひの豪華さである

銀パレス大原ひろ子クンより

左の通り訂正申込がありました「貴紙さぼてん欄記載の銀パレスひろみ大同大街を朝歸り云々は全くの事實無根で迷惑一方ならず御取消を請ふ」と▼さぼてん子眼にくるひは無かつた筈なれど自動車番號を見忘れたは確かに失策、以後よく氣を付けて見ませう▲こゝのヒサ子、靜子は華道修行に通つてゐるが「立てゝ」「入れて」「グッと入りましたネ」と師匠の言ふのが變に聞えて笑へて仕方がないとは華道も人道に通ず？

雜音

先日久振りの浪曲酒井雲は時局柄案じられたにも拘らず七分の入りで請元もトントンに行つたとは結構▲内地では殆ど興行不可能視して滿洲では七月以來迹を絶つてゐた色物がこの儘の成績で認識を改めボツ／＼やつて來る形勢がある▲配給統制に絡まる色々の不安材料集る映畫界に對し一時火の消えた演藝界が案外の賑ひを見せるかも知れぬ、▲十七日の日曜日の長春座は「ママの縁談」と「米と線」大會で晝夜共補助椅子を出す盛況だつた、滿映と松竹との契約だけは成立したさうだしこの館だけは「大船」に乘つた氣持で居られる、「大船」へ映畫を握つてるお蔭だ▲傳へらるゝ如く米國映畫が蒼向き滿映の手に入らぬとしたらあちらこちら甚だ寂しがるところが出來はしないか、國策の前には館の五つや十潰れ位何でもなからうがそれは彼等が反抗的行動を取つた時の事全幅の信頼を捧げて待つてるものにまさか獨占權は握つたが配給すべきフイルムがないなどとは仰言しやるまい▲外國映畫製作會社が頑迷で國策を解せぬのは受取れるが、お膝元の滿人配給業者との交渉さへ巧く行かぬらしいのは、いくら何でも信じられぬ、本當を言へばこれが先決問題ではないのか、滿洲映畫國策遂行の大使命を持つて生れた協會の幹部がそんなにボヤ／＼してる筈はない▲あれもこれも皆デマだらう、我等は安心してあと旬日に迫る滿洲映畫界の華々しき黎明を待たう

舊九月十七日　新十月二十日　水曜　庚辰　先勝　破　箕宿

●一白の人　人の口先に乘り調子づく時は意外の敗あり　乙と巳と壬が吉
●二黑の人　一概に大事を貫かんより小利を積むが勝ち　甲と巳と亥が吉
●三碧の人　諸事思ふやうにならぬ日なれば焦る可らず　庚と辛と壬が吉
●四綠の人　苦勞に堪へ失望する事なく勵めば後に榮ゆ　甲と乙と壬が吉
●五黃の人　日頃の丹精は花も咲き實を結ぶに至るべし　甲と丙と庚が吉
●六白の人　風波次第に治まり平靜なる航路となる吉日　甲と庚と辛が吉
●七赤の人　行ふ所誠あれば萬人之れに和し事成るべし　甲と巳と辛が吉
●八白の人　人に逆ふときは地位に變りを生ずる憂あり　甲と巳と亥が吉
●九紫の人　調子外れとなりて深みに陷ることあり注意　丙と未と癸が吉

純江戸前天婦羅
エビも油も内地より
きみやす
電③四五四五番
【吉野町と銀座新道の裏通り】

不用家具道具什器
高價に買入ます
電話次第伺致します
新古家具商　太隆號
大經路一〇七番
電話②三四七九番

新京で正確な信用出來る
技術自慢の古い店
龜岡疊店
電話（3）五三四六番

秋！脱毛の季節
脱毛フケ、カユミ止を新設
向寒の砌り皆々樣には益々御健勝の御事と存じ上げます、就きまして扨て弊店毎度格別の御愛顧を賜り厚く御禮申上げます、は今般内地より脱毛止に百パーセントの効果を有するローションが到着致しましたので一周年記念謝恩のため奉仕致す事に相成りましたから是非一度御試下さる樣御待ち申上げています
理髪ナショナル軒
中村喜三郎
日本橋通り
電話③二六三一二

移轉お知らせ!!
今度左記新築店舗に移轉致しましたに何卒今後一層御愛顧の程御願ひ申上げます
◎新京吉野町二丁目一番地
（吉野町角東一條通入吉野ビル）
クスリの店
太陽堂藥房
電話③二七九三番
二六二四八

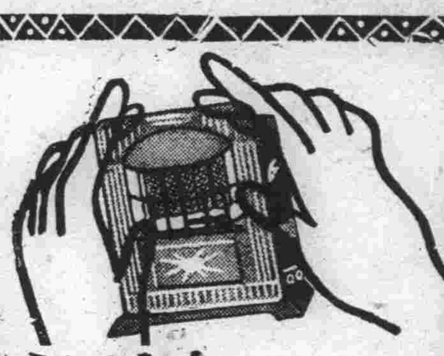
ナショナル
瓦斯器具（ガソリン）實演會
素晴らしい性能
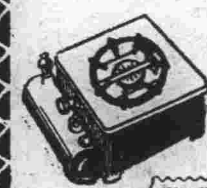
本器の卓絶せる機構は完全に經濟・能率・安全を保證致します
期間　十月廿日より同廿五日まで
井中三
（三階）

確に安い金泰の
藏ざらへ大賣出し
例年の通り大見切品澤山御座います
御早いが御徳で御座います
何卒早々より御來店の程御願申上ます
十月二十日より十月廿六日まで
純毛シャツ　メリヤス　セーター　子供シャツ　靴下　手袋　足袋
森永の菓子　毛布　寝卷　石鹸　草履　半袷　季節品澤山　其の他
金泰
電話（三）二一五　二二一八　三三一三九八

眼疾トラホーム專門藥
ラフタール
一號、二號、三號各號て揃居ます
東亞號藥房
電（3）二二六二五　四六三三　七〇六六　六二五二番
※價にても配達は迅速に致します

文具と紙の專門店
洋式帳簿　和式帳面
高級文具　事務用品
製圖機具　製圖紙類
紙加工品　封筒便箋
襖紙壁紙　塵紙各種
學生用品　筆墨各種
冬のお仕度に
目張紙　障子紙
天井紙　襖壁紙
公休日變更
從來の一、一五日の公休日を左記通變更
毎月（第一日曜、第三日曜）定休
日本橋通
文具紙の店　合名會社　林洋行
電話③二二二一　三三八六　六六四六　五五六六

特に洋服の御急用は
「午前十時迄の分は午後配達
小修理は……サービス
ドライクリーニング篠崎商會
朝日通り深町病院前　電②四六〇

日滿民刑事訴訟顧問及鑑定貸家貸地管理
諸書類作成日滿鮮通譯　滿洲國商標登錄
辯護士黑田實法律事務所
新京朝日通三十三番地
日本橋通より東約入一丁
電話（3）五四四九番

十五屋
タイヤ街
電（3）六八〇七　四三二三
關東つきぬき　福だんご
美味第一　德いなり
出前……迅速

滿洲國の對支貿易 事變で減少示す

今後は新軌道に乗り復活せん

八月中における大連、安東、營口、山海關の四税關對支貿易の變動をみるに、輸出百九十萬九千圓、輸入三百二萬九千圓、總額四百九十三萬八千圓で、これを前年同期と對比すれば輸出入合計において約二百卅二萬圓餘の減少を示してゐる、即ち輸入においては合計百六十一萬圓の減少で、四税關ともに軒並みの減退を示し、特に營口の約八十萬圓減、山海關の四十五萬圓減が目立ち、輸出においては營口が五十三萬圓と變態的增加を示してゐる外は山海關の八十萬圓減を筆頭に何れも減少し輸出合計において約七十一萬圓の減少を現出した、前年同期對比を示せば次表の如し(單位千圓、以下四捨五入)

	本年八月	前年同期	增減
▲輸出			
大連	六五四	八〇五	(一)一五一
安東	三四〇	四六六	(一)一二六
營口	八〇五	三五二	(十)四五三
山海關	一四〇	九五三	(一)八一三
計	一、九〇九	二、六一八	(一)七〇九
▲輸入			
大連	一、九一五	二、三一八	(一)四〇三
安東	一〇六	四四九	(一)三四三
營口	二六六	一、〇六八	(一)八〇二
山海關	七四二	七九一	(一)四五〇
計	三、〇二九	四、六四一	(一)一、六一二

次ぎに品目別輸出の變動をみるに輸出減の主なるものは高粱廿七萬圓、緬羊毛廿七萬圓、鐵鋼及び同製品廿七萬圓で、輸出增加を見たものは大豆廿九萬圓、豆粕廿六萬圓が主で大豆において輸出の減退を示し、輸入減少の主なるものは小麥粉九十萬圓、果實種子蔬菜四十二萬圓、綿製品十五萬圓、大尺布十四萬圓、合計約百六十一萬圓が大部分を占め輸入增加の主なるものは煙草廿四萬圓、米及び籾廿一萬圓の二品目で、總體的には遞入減を示してゐる、右の如く滿洲國の對支貿易は今次事變の勃發以來軍需品の對北支輸出を除いては相當程度の打擊を受けて來たのである、最近に於ては北支の政治ならびに經濟諸工作の快速的進展に伴ひまづ金融ならびに一般商取引の復舊するとゝもに、貿易部面においても滿洲國の對支貿易は從前とは全く新たなる軌道に乘つて復活の途を辿るものと豫想される

總局の明年度豫算 收益三億に接近

―不急事業は一切繰延べる―

鐵道總局昭和十三年度豫算案は事變勃發によりその編成は著しく遲延を見てゐたが、いよいよ全部の査定を完了したので十八日午前九時より市川經理局長、外全局長、關係各課長參集の上豫算會議を開催豫算案に關する最後的檢討を行ひ正式決定の上滿鐵本社經理部に提出する運びとなつた本豫算案の內容については目下極秘に附されてゐるが、非常時滿鐵財政確立の見地から事業費豫算においては社、國線とも不急事業は一切これを繰延べ新線建設、線路改造車輛の擴充その他の重要事業遂行に全力を注ぎ、また經費豫算についても出來得る限り緊縮方針を堅持し收入の增加冗費の節約等凡有る方面に苦心を拂つて編成されてゐる、しかして新線その他會社一般業務の擴張により事業費、經費ともに前年度に比し多少の增加を見るもまた已むを得ないところで前年度に比し事業費は社、國線を通じ約二千五百萬圓、營業支出一千萬圓、同收入一千萬圓程度の增加を來し、從つて明年度における社、國線を通ずる鐵道營業收入は二億八千萬圓と待望の三億圓臺に接近し、滿鐵財政の堅實化を立證してゐる、明年度豫算案大綱は大體左の如し(單位千圓)

△社線

事業費	四〇、〇〇〇
營業收入	一四〇、〇〇〇
營業支出	五〇、〇〇〇

△國線

事業費	六〇、〇〇〇
營業收入	一四〇、〇〇〇
營業支出	一二〇、〇〇〇

朝鮮專賣局 北支に乘出す

【京城國通】朝鮮專賣局では過中森事業課長を現地に派し、北支における煙草の需要狀況を調査旁々現地當局と折衝の結果いよいよ朝鮮產煙草を現地に急派、北支における煙草の需要狀況その他につき調査研究せしめる一方現地當局と折衝の結果、諒解成立し內地に率先していよいよ朝鮮產煙草の大量輸出に乘出すことになつたが、この北支進出により英米トラストの驅逐は各方面より多大の注目が拂はれてゐる

英米トラスト 驅逐されるか

【京城國通】北支における煙草は從來英米トラストにより年額一億圓に達してゐるが、わが皇軍の聖戰により北支は明朗化されたのでこの機に乘じ事賣局では過般森事業課長

全滿主要都市物價 八月には騰貴

―四月以來の動きを見る―

經濟部調査によれば本年四月より八月迄の全滿主要都市における生活必需品小賣物價指數は縣物價指數において四月を基準(一〇〇)として五月は九九・七と〇・三下落、六月も同樣〇・三の下落で、七月は九九・九の〇・一下落、八月は一〇〇・五の〇・五騰貴を示してゐる

更にこれを新京、奉天、哈爾濱、吉林、齊々哈爾、營口、安東の七大都市にみると總物價指數(康德元年平均基準一〇〇)は四月の一三五・五、五月の一三四・八、六月の一三四・八、七月の一三四・四、八月の一三五・一を示してゐる、右の如く四月以降下押氣分の物價は八月に於てそれを喰止め結局三五・一の騰貴を示した次に同期間における小賣物價指數は類別並に七大都市別に(前月基準、前年同期基準、康德元年平均基準)その騰貴趨勢を示せば左の如くである

△全滿生活必需品類別總物價指數(基準百)

	前月基準(%)	前年同月基準(%)	康德元年平均基準(%)
△穀類			
四月	(十)一、五	(十)三三、六	(十)一〇六、八
六月	(一)三、三	(十)二二、二	(十)九九、七
八月	(十)〇、三	(十)四、七	(十)九七、九
△蔬菜類			
四月	(十)三一、五	(十)三、一	(十)五一、四
六月	(一)一〇、四	(十)六、〇	(十)一、六
八月	(一)一〇、一	(十)六、〇	(十)三、一
△魚類及肉類			
四月	(十)〇、二	(十)二〇、四	(十)六、三
六月	(十)一、三	(十)三八、九	(十)二八、七
八月	(十)一、六	(十)九、九	(十)三九、七
△其他食料品			
四月	(十)一、〇	(十)三五、五	(十)五一、一
六月	(十)一、一	(十)一二、九	(十)五四、〇
八月	(十)一、〇	(十)一七、七	(十)五七、四
△調味嗜好品			
四月	(十)〇、七	(十)二三、三	(十)二三、九
五月	(一)〇、三	(十)一、八	(十)三一、九
六月	(十)〇、七	(十)九、八	(十)三三、六
△衣料及鞋類			
四月	(一)〇、二	(十)六、四	(十)七、三
六月	(十)〇、六	(十)一〇、八	(十)九、四
八月	(一)〇、四	(十)三、一	(十)八、八
△燈火燃料類			

△總平均

	前月基準	前年同月基準	康德元年平均基準
四月	(十)〇、三	(十)一、八	(十)三、四
六月	(十)〇、四	(十)三、五	(十)六、〇
八月	(十)〇、四	(十)二、一	(十)五、六
△總平均			
四月	(十)〇、五	(十)一〇、九	(十)三五、五
六月 保合		(十)一〇、一	(十)三四、八
八月	(十)〇、六	(十)八、六	(十)三五、一

△各地生活必需品總物價指數

	新京前月基準	前年同月基準	康德元年平均基準
△新京			
四月	一〇〇、〇	一〇九、二	一三三、九
六月	一〇〇、〇	一〇八、〇	一三三、四
八月	一〇〇、〇	一一三、五	一三〇、六
△奉天			
四月	九八、一	一二三、八	一三四、九
六月	九七、六	一〇八、〇	一三一、七
八月	九八、一	一〇八、四	一三三、二
△哈爾濱			
四月	一〇一、二	一〇九、六	一三九、八
六月	一〇四、〇	一〇四、三	一三八、〇
八月	一〇四、七	一〇四、七	一三七、九
△吉林			
四月	一〇〇、二	一二三、五	一三八、六
六月	一〇二、四	一〇九、七	一四一、一
八月	一〇二、七	一〇九、六	一四一、八
△齊々哈爾			
四月	一〇〇、七	一一〇、七	一三六、八
六月	一〇三、七	一一〇、四	一三八、五
八月	一〇三、九	一〇八、五	一三六、五
△營口			
四月	九九、六	一二三、八	一三三、六
六月	一〇一、四	一一四、四	一三三、七
八月	一〇七、一	一一三、一	一三四、二
△安東			
四月	一〇、一	一二四、四	一三八、五
六月	九九、八	一一五、六	一三六、五
八月	九九、九	一〇九、四	一三五、五

朝鮮で山東鹽杜絶し 關東州鹽移入

【京城國通】事變勃發以來半島人の食鹽たる山東鹽の輸入が杜絶したので專賣局では大藏省と折衝の結果、差當り二萬三千噸の關東州鹽の供給を受けることに諒解なり明年一杯の朝鮮の食鹽需要は滿たされることゝなつた、なほ今後山東鹽が入手不能の場合は關東州鹽移入の目安がついたが根本問題として鮮內に於る自給自足が最も必要なのでこの方面に全力を注ぐ方針である

經濟部令第二十五號(上)

輸入貨物代金の決濟、無爲替輸入及外國爲替銀行の海外指圖に依る支拂の制限に關する爲替管理法に基く命令の件

第一條　康德四年經濟部令第二十三號第四條第一號及第七號の規定に拘らず經濟部大臣の許可を受くるに非されは滿洲國を除く以下同じ)外(日本國を謂ふ以下同じ)より滿洲內への貨物の輸入に必要なる決濟を爲す爲同令第三條に揭くる取引又は行爲(本令施行前締結したる外國爲替の豫約の實行を含む)を爲すことを得す但し左に揭くる場合は此の限に在らす

一　一箇月を通し金額千圓相當以下の取引又は行爲を爲すとき

二　第二條の規定に依り許可を受けて取得したる信用狀又は同條但書の規定に依り許可を受けすして取得したる信用狀に基き爲替を賣却し又は之か支拂を爲し若は支拂の爲め爲替を買入るゝとき

三　本令施行の際滿洲內へ輸入濟の貨物又は滿洲外より積出濟の貨物に關する荷付爲替手形の決濟の爲必要なるとき

四　滿洲外より本令施行後一週間內に積出したる荷付爲替手形の決濟の爲本令施行前締結したる外國爲替の豫約の實行を爲すとき

第二條　康德四年經濟部令第二十三號第十條第一號の規定に拘らず經濟部大臣の許可を受くるに非されは滿洲外より滿洲內への貨物の輸入の爲必要なる信用狀を取得することを得す但し其の金額一箇月を通し千圓相當額以下なる場合は此の限に在らす

第三條　康德四年經濟部令第二十三號第十六條第一項の規定に拘らず經濟部大臣の許可を受くるに非されは價額の全部又は一部に付外國爲替を取組ますして貨物又は證券を滿洲外へ輸出したる者其の他該貨物又は證券の代金を滿洲外より受領すべき者は其の代金の全部又は一部を滿洲內への輸入貨物の代金に充當することを得す

第四條　經濟部大臣の許可を受くるに非されは滿洲外より滿洲內への貨物の輸入に必要なる決濟を爲す爲滿洲外に於て有する外貨證券若は外國通貨を以て表示する預ケ金、貸付金其の他の債權を處分し又は之等のものを擔保として滿洲外に於て外國通貨を以て表示する借入金を爲すことを得す

第五條　經濟部大臣の許可を受くるに非されは價額の全部又は一部に付外國爲替を取組まさる貨物を滿洲外より滿洲內へ輸入することを得す但し左に揭くる場合は此の限にあらす

一　第一條乃至第四條の規定に依り代金決濟の爲必要なる取引又は行爲に付許可を受けたる貨物を輸入するとき

二　第一條但書又は第二條但書の規定に依り代金の決濟の爲必要なる取引又は行爲に付許可を受くるの要なき貨物を輸入するとき

三　本令施行の際滿洲外より積出濟の貨物又は本令施行後一週間內に滿洲外より積出したる貨物を輸入するとき

四　見本若は寄贈品として又は博覽會に出品する爲輸入するとき

五　滿洲より輸出したる貨物にして返送せられたるものを輸入するとき

六　修繕の爲輸入するとき

七　滿洲より出漁ある船舶の漁獲物を該船舶に依り輸入するとき

八　手荷物又は引越荷物を輸入するとき

九　官廳の必要に基きて輸入するとき

十　前各號に該當する場合の外一箇月を通し價額千圓以下の物を輸入するとき

第六條　外國爲替銀行第一條又は第二條に揭くる取引又は行爲の相手方となる場合には顧客か其の取引又は行爲に付本令の規定に依り許可を受けたること又は許可を受くるの要なきことを確認すへし　(未完)

時計　森洋行　中央通電(3)三八七三

葉煙草販賣の委員會設立

葉煙草委員會第二回協議會は十八日午前十時から奉天省公署において中央より來奉の產業部德永事務官を中心に井上奉天省農務科長ほか錦州、安東農務關係者、鳳凰城、海龍、海城、蓋平、復縣各煙草耕作組合理事出席のもとに開催、さきに產業部、滿鐵その他關係機關において制定した標準規格ならびに檢收規定案を附議、德永事務官より詳細に亘つて說明あり、質疑應答の後原案通り正式決定を見たがこれにより懸案の葉煙草の販賣委員會も正式設立を見、葉煙草增產計畫遂行の重要側面工作として規格統一ならびに同販賣の實施に乘り出す運びとなつた

長春酒

ヴァルガの「一九三七年前半期に於ける經濟と經濟政策」を讀む▼その最初の部分には「一九三七年の前半期に於いて、資本主義世界の工業生產は引續き上昇した、そして略々大戰前の最高水準に到達した、これを以て恢復局面から景氣局面への移行は完了したのである」と述べ、最後の部分には次のやうに書いてゐる▼曰く「新たな恐慌は遲くとも一九三八年には勃發するだらうし、或ひはまた一九三七年のうちに來るかも知れない」そして又「何れの國で來るべき恐慌は起るのか、それを豫言するのも亦至難であるだが、一九二九年の恐慌で最も早くその深みから脫した國即ち、日本と英國が先づ第一番に襲はれるだらうことも考へられる」と▼最後に結んで言ふ「全政策を强力な世界再分割の方向に向はせてゐるフアシスト權力者達は、恐慌の爆發を世界戰爭の引火によつて切り拔けんとして非常に步み寄つてゐる」―一つの觀察として興味ある表現の仕方ではあらう、摘錄して參考に供して置く(Y)

商況欄 十九日前場

海外經濟電報

倫敦金塊	七磅〇志四片二分一
紐育金塊	三五弗〇〇
倫敦銀塊	二〇片〇〇
同先限	一九片八分七
紐育銀塊	四四仙四分三
孟買銀塊	五〇留比八分七

▲外國爲替

英米爲替	四弗九五仙四分三
米日爲替	二八弗九二仙
米支爲替	二九弗五五仙
英日爲替	一志二片六分二
英支爲替	一志一片六分二
印日爲替	七七留比二分一
スチール株	六一弗二分一
アナコンダ株	二七弗八分五

▲市俄古小麥

十二月限	九九仙〇〇
五月限	九九仙四分〇
七月限	九三仙〇〇

▲紐育棉花

現物	八仙五二
十二月限	八仙二七
一月限	八仙二二
三月限	八仙二〇
五月限	八仙二四
七月限	八仙二六
十月限	八仙三八

▲カルカツタ麻袋

賈筋	二四留比六分三
鐵筋	二一留比六分三

▲印棉

ブローチ	一六五留比〇〇
オームラ	一四五留比四分〇
ベンゴール	一三一留比二分一

▲阪神爲替

對米	賣	二八弗四分一
	買	二八弗一六分三
對英	賣	一志二片〇〇
	買	ノミナル

金銀市況

●上海標金　本寄 ―

各地特產市況

▲新京

(一石値段)

	寄引	出來高
現物 大豆	―	二車
高粱	五、五五	―
米高粱	三、〇五	一車
小豆	―	―
玉蜀黍	―	―
●先物大豆 十月限	五、八〇	五、九〇 一三車
十一月限	五、九五	五、〇〇 三四車
●高粱 現物	―	―
當限	―	―
先限	―	―
十月限	―	―
十一月限	―	―

▲大連

	寄付	大引
●大豆 袋入 十月限	六、八二	六、八〇
十一月限	六、九九	六、七七
十二月限	六、五〇	六、六六
一月限	六、四七	六、六三
二月限	六、四九	六、五三
三月限	六、五三	六、五三
●豆粕 現物	三、一〇	―
十一月限	三、二〇	三、二〇
十二月限	三、二〇	三、二五
一月限	三、一〇	三、一五
二月限	三、一〇	三、一〇
●豆油 現物	―	―
十一月限	一八、六〇	一八、八〇
十二月限	一八、六〇	―
一月限	―	一八、八〇
二月限	―	―

▲大阪棉花

	寄付	大引
當限	五九、二〇	五九、〇〇
先限	五九、九五	五九、四〇

▲大阪人絹

	寄付	大引
當限	六五、二〇	六五、二〇
先限	六五、二〇	六五、二〇

▲大阪期米

	寄付	大引
當限	三三、一〇	三三、二八
中限	三三、一〇	三三、四八
先限	三三、一〇	三三、四八

▲橫濱生糸

	寄付	大引
當限	七〇〇	―
先限	七五九	七四六

各地商品市況

▲大阪綿糸

	寄付	大引
十月限	二三七、一〇	二三七、三〇
十一月限	二三六、五〇	二三七、八〇
十二月限	二三五、四〇	二三七、三〇
一月限	二三四、五〇	二三六、七〇
二月限	二三四、一〇	二三五、五〇
三月限	二三四、五〇	二三五、〇〇
四月限	二三三、三〇	二三三、九〇

各地株式市況

▲東京株式(短期)

	寄付	大引
新東	一四〇〇	一四一三〇
日產	六五一〇	六六三〇
鐘新	三七一〇	三六〇〇
滿鐵	五四〇〇	―
大新	六六一〇	六六二〇

▲大阪株式(短期)

	寄付	大引
新東	七七〇〇	七七五〇
大新	一四〇九〇	一四一三〇

▲大連株式(短期)

	寄付	大引
新鐘	三八〇〇	三八〇〇
日產	六五三〇	六五四〇
日魯	六〇二〇	六〇二〇
五品	一五〇〇	一五〇〇
豆新	一八七〇	一八七〇
東新	一四一〇〇	一四〇九〇
日產	六五三〇	六五八〇
滿鐵	五三七〇	五三七〇
同新	―	―
鐘新	三三七九〇	三三八〇〇
土木	一三三〇	―
日新	四九〇〇	四九二〇

爲替相場

▲滿洲中銀爲替

上海向	九四弗〇〇
天津向	九四弗〇〇
紐育向	二八弗八分七
倫敦向	一志二片〇〇

新栗 甘栗太郎 電③三二八七 内地送り

青春の宿

須藤鐘一作　柴谷宰二郎畫　(上映)

(一四)

この感情(一)

こゝは、北濱の一角にそびへる大關西ビルの三階である。定刻八時に出勤した千鶴子は、兄の言葉に半安心してゐたもの〻、いまにも課長によびだされはすまいかと、びくびくものであつたが――中央の電氣時計が、九時を示してまもなく給仕が――

『峰島さん、課長さんがおよびです』

千鶴子は、瞬間、冷水をかけられたやうにぞつとしたが――怖がることはない。さ、自分から、自分をはげまして、課長室にはいつていつた。

『およびでございますか……』

『……』

課長は、千鶴子のはいつて來たのにも氣づかぬやうに、机の上の書類を見つめてゐたが、千鶴子のうながしをきくと無言のまゝ一通の封書をさしだした。

峰島千鶴子殿

辭令

――諭旨だ。

としてある。

千鶴子は、鳥のさまるやうな驚きに、呆然としたが

『人事課長から出たのです――』

といふ、課長――田中の冷たい聲をきくと、はつとして――無言のまゝ、それを受取つて課長室をでた。

さ、そのとき、廊下に面したドアがひらいて、賑やかにこの會計課にはいつてきた、一團があつた。

千鶴子は、さうした人に注意をさられる餘裕などなかつたが――

『あ、あなただわ――』

さ、明るい叫びをたてゝ、千鶴子の方へかけよつたのは耀子だつた。

千鶴子も、そのひとを思ひだした。

するとと兄の、けさの言葉が思ひ出されてきて、思はず『あら!』

さ、救はれたやうに、あかるい叫びをたてた。

『あなた、峰島さんのお妹さんでせう』

『はあ――』

『昨夜は失禮――』

耀子は親しさうに、にっこりして

『わたし、昨夜のことが氣がゝりでしたから……あなたにおあひしたくて、やつて來ましたの、兄さん』

さ、耀子が振り返つたうしろに立つてゐたのは、千鶴子ももちろん知つてゐる、この會社の庶務課長で社長の長男である銀藏だつた。

『この方よ。わたしの探してゐたのは……兄さんのお部屋ちよつとかりてもいゝ?』

『うん――』

『峰島さん、わたしと一緒にゐらつして下さいな』

千鶴子は、夢をみてゐるやうな氣持だつた。

――兄さんは、この方を、さんだ人だといつたけれど、愛情にフラッパーだけれど……フラッパーなところなんか、少しもないんぢやないかしら?……

服裝も、昨夜のとはちがつて、むしろ、地味な感じのするツーピースをきてゐる、耀子の後姿を見つめて、千鶴子は、そんなことを考へながら――庶務課長室にはいつていつた。

『兄さんは、ちよつとの間、遠慮してゐて頂戴!』

さ、耀子は、兄の庶務課長を部屋からしめだして、千鶴子にいすをすゝめ、自分もすぐ近くの椅子をひきよせていつた。

『峰島さん――あなたわたしのことを兄さんからおきゝになりました?』

『え、……』

貸家御案內　本日の空家

◇永昌路六〇一永喜莊・家賃五五圓三室住宅向・家主風月庵永樂町二ノ二電話(3)三二七〇

◇同番地・家賃三二圓二室住宅向・家主同人

◇大經路四七・家賃四〇圓二室住宅向・家主新高洋行大經路四七　電話(2)三四九二

◇朝日通五條橋南角・家賃五〇圓四室住宅向・家主朝日アパート　電話(2)三九三七

〇御問合は直接家主へ願ひます〇貸家貸間揭載御希望の方は當所へ御一報下さい

電氣御相談

◎長民電氣工事の設計監督は無料で致しますから相談所を御利用願ひます

◎御需用家單獨で會社の營業當局に依賴し難いことが御座居ます場合には御需用家の爲に御斡旋致しますから御心安く御相談下さい

◎其他廣告サインの考案設計職業用電熱の採算・家庭用電氣器具の使ひ方等に就ての御相談に應じます

電業相談所　電業支店　電話3 六五二 三五一六

長春座　電③五二六六　階下六十錢

淺草の灯 豫告篇		3.16	7.15
朱と緣大會	11.30	3.29	7.28
事變ニュース	1.59	5.58	9.57
マ、の綠談	2.11	6.10	10.09 11.09

15日より19日まで　正午まで階下・五十錢

帝都キネマ　電2 一四〇五

ターザンの逆襲	10.40	2.35	6.39
事變ニュース 八丈船唄	12.00	4.04	8.08
進め龍騎兵	12.44	4.48	8.52

間日五日より十六日　階下五十錢

銀座キネマ　入場料三十錢

伽羅香若衆	11.30	3.20	7.10
情無用	12.55	4.45	8.35
磯の夕波	2.10	6.00	9.50 10.47
事變ニュース	3.10	7.00	

18日より20日迄

岸本チエーン映画御案內　豐樂劇場

ニュース		2.10	6.35
或る夜の出來事		2.30	6.55
失はれた地平線	12.00	4.20	8.45 10.55終

8日より廿日まで　階下四十錢

新京キネマ

からくり歌劇	12.20	3.48	7.16
戀は雨に濡れて	1.18	4.46	8.14
うちの女房にや髭がある	2.35	6.03	9.31 10.40

十九日より三日間　階下三十錢

朝日座

盤嶽の一生		1.27	6.11
平原兒		2.42	7.26
白衣の佳人	11.50	4.34	9.18 10.53終

十六日より十九日まで　階下三十錢

新京キネマ　豫告　ゲーリー・クーパー ジョージ・ラフト 海の魂　豐樂劇場　春日井梅鶯口演 浪曲トーキー 軍神乃木さん　近日公開▽　新京キネマ

サービスガール募集　新京キネマ

定評は實質を表現す　生そば 更科　支店豐樂路中央飯店前　本店電話(3)三一八五　電話(2)二三四五

營業科目　疊新　表替　上敷　其他材料一式　兒玉疊商店　新京曙町三ノ一八　電話②二二九〇番

比無世界　シンガーミシン　無音快速!　最新式十五種八十三型(月賦取扱)　新京日本橋橋際　シンガーミシン會社　電(3)3845番

料亭 鯉川　瀟洒なお座敷と居心地の好い江戸ツ子藝妓の御もてなしどうぞ御贔負に　日本橋通三八(正金銀行横)　電③三八五〇

新都病院　診療科目 各科專門　婦人科△產科　內科△小兒科　皮膚科△泌尿科　外科△花柳病科　院長醫學博士 饒村佑一　新京慈光路(興亞街角)　電(2)二一五〇六　二一五七番

大正九年十二月十四日 第三種郵便物認可
昭和十二年十月二十日　新京日日新聞　（水曜日）　第五千二百九十六號　（一）

新京日日新聞
朝刊
【本紙朝夕刊十二頁】
本紙定價 一部五錢 一ヶ月壹圓 （郵稅 一ヶ月拾五錢）
廣告料金 普通一行壹圓五拾錢 特別一行貳圓五拾錢
發行所 新京永樂町四ノ一 新京日日新聞社
電話 編輯局專用(8)三二〇五 營業局專用(8)三三〇〇
發行人 十河榮忠 編輯人 松本勇 印刷人 水越內之介

御召服は 井上洋服店 大経路三六 電(二)二五五九

娘子關、忻縣を襲ひ 太原前衛陣地を粉碎
土塊共に敵兵冲天に舞ふ

【石家莊十九日發國通】山西省隨一の要害娘子關附近の正太線北側高地に堅固な陣地を布き頑強に抵抗を續ける敗殘部隊に對し十九日午前十時朝來の秋晴を利し園田、笹兩部隊の空軍〇〇機は大擧これを襲擊した、わが猛烈なる爆擊に敵陣は見る／＼中に崩れ敵兵は土塊とゝもに冲天高く舞上り甚大な打擊を與へた、次いで十時頃島田、島谷、加藤各部隊空軍の精銳は遠く太原に近き同蒲鐵道忻縣北方陣地およびその附近にありし掩蓋を有する敵砲兵陣地を爆擊し完全にこれを粉碎した

忻口山に逆襲の敵を反擊

【原平鎭十九日發國通】十八日午後忻口山敵陣地の咽喉部たる重要陣地を占領したるわが大場、栗飯原兩部隊に對し、敵は十九日午前一時頃增援部隊を加へ約二時間にわたり猛烈な逆襲をなし來つたが、わが軍の反擊に遭ひ大損害を受けて敗退した

忻口山の天嶮ヴエルダンに勝る 北支の最激戰地、敵死傷二萬

【原平鎭十九日發國通】敵の最後の第一線と恃む忻口山附近の陣地は山西軍が太原防禦のため約四年間の長年月を費して構築したゞけあつてその天嶮要害は歐洲大戰當時のヴエルダン以上で、猛擊に次ぐ猛擊、肉彈に次ぐに肉彈、壯烈な戰鬪振りを展開してゐるので忻口鎭攻擊以來北支における最激戰であつた、敵の損害は死傷約二萬に上り、その遺棄した死體は忻口山附近の敵陣地に累々、死體の山を築いてゐる

南下軍 漳河北岸へ進む

【天津十九日發國通】京漢線の隼列車追擊隊の先鋒に踵を接して後續する森田、遠山兩部隊は、十八日午後一時河北河南省境に沿ふ漳河北岸に到着、京漢線兩側地區一帶に日章旗を飜へした、漳河鐵橋は敗走する敵により原形をとゞめぬまでに爆破され、濁流はその殘骸を浮べて悽愴を極めてゐる

大泉部隊長戰死

【原平鎭十九日發國通】わが軍の最右翼は山岳地帶の敵の第十師を壓迫しつゝ魂村を去る十五日占領し更に敵に猛擊を加へつゝあつたが、大泉部隊は十六日午前二時頃敵の大部隊の逆襲を受けたので大泉部隊長は自ら陣頭に立ち雲霞の如く押寄せ來る敵に十字火を浴せ激戰實に四時間に及んだが遂に敵に多大の損害を與へ魂村附近の高地を死守したこの際大泉部隊長は身に數彈を受けつゝも敢然として「一步も退くな」と部下に命令し軍刀で敵十餘名を倒したが遂ひに敵彈のため頭部に重傷を負ひ勇壯無比な名譽の戰死を遂げた、敵を擊退後大泉部隊長の血染の軍刀を見れば刄は鋸の如くにかけて、如何に激戰であつたかを物語つてゐる

谷村部隊長散華

【大同十九日發國通】去る八月南口の嶮を扼し長驅平綏線大同を衝いた谷村部隊はさらに南進を續け、十月十四日山西省魏家莊において山西軍および中央軍と猛烈な山岳戰を演じ、同部隊長は終始前線に立ち部下の指揮に當つてゐたが、不幸敵彈命中し山西の野に壯烈なる戰死をとげた、なほ同部隊長は高知縣出身の陸士卅一期生である

轉向愛國者 曾木靖鄕分隊長戰死す

【石家莊十九日發國通】十八日午前一時商河附近において壯烈なる戰死を遂げた靖鄕隊分隊長曾木勝彥氏は帝大經濟學部出身にして在學中日本共產黨鬪士として活動を續けてゐたが、遂に收容せられて下獄中翻然とその非を悟り轉向を宣明し爾來稀に見る愛國者となつたものである、同氏は死の直前まで共產主義は全く詭辯であつて人類の實生活には全く合せざるものであり、國家生活と人間生活とが完全に一致した國家こそ日本國家の眞髓であることを悟り今更ながら日本國家の有難さを知つたと語つてゐたが、鈴木部隊長を訪へば啞然として支那事變以來櫻井部隊長の片腕として自ら靖鄕隊を組織し涿州、保定會戰においても常に第一線に起ち民衆の宣撫治安の恢復をはじめ軍橋の架設、道路の補修を行ひわが作戰部隊の石家莊攻擊を容易ならしめた功績は實に大なるものがある、今次戰ひの半ばにしてかゝる熱血有爲の人、特に戰後の治安が最も大事である時新支那の動きを知悉せる曾木君の如き人物を失ふことは誠に皇國のため悲しみてもなほ餘りあると言ふべきだと語り同氏の戰死を痛く惜しんでゐた

黃河を背後に敵背水の陣 わが南下軍に對峙
〔津浦線風雲急〕

【平原十九日發國通】平原奪取後の皇軍は滿を持して放たず敵情を注視せるまゝ靜かなること林の如く敵軍の焦躁をよそにひたすら戰後工作の指導に餘念がないが、これに對し山東軍陵縣方面にあつた廿九師、四十七師を禹城及びその東方地區に後退せしめ、西方高唐に至る線には八十一師を配して戰備おさ／＼怠りなく、皇軍の進擊を極度に警戒し絶えず斥候部隊或は便衣隊を密派して情報蒐集に躍起となつてゐる、敵は禹城の一線と續く黃河北岸の陣地を喪失することは全山東省の運命を左右するものと見做し、いよ／＼積極的攻勢防禦準備に狂奔しつゝある模樣で、黃河を背景に韓復榘の政治的生命を賭する津浦線上の風雲は不氣味な沈默の中に暴風を孕みつゝ微妙な動きを示してゐる

二階窓に爆彈投入 正確無比、海荒鷲の神技

【上海十九日發國通】海軍航空隊〇機は十九日午前七時頃より閘北の敵軍要陣地たる鐵道管理局ならびに商務印書館の倉庫に精妙適確極まる爆擊を行ひ敵陣を粉碎せしめた、鐵道管理局は共同租界との境界線に近い八階の建物でその二階に堅固な陣地が構築されてゐるが、かゝるきはどい場所であるにも拘らず航空機は二階の窓に爆彈が入るやう投入し神技ともいふべき正確さをもつて爆擊、同樣に商務印書館前の倉庫にもその脆弱をねらつて爆彈を見舞ひこれを粉碎し敵を驚愕せしめた、午前十一時現在なほ同方面一帶敵陣地に反復爆擊中

閘北鐵道管理局 爆擊で半壞

【上海十九日發國通】閘北において敵が右翼唯一の堅壘と恃む鐵道管理局は一彈每に命中するわが海軍航空隊の正確なる爆擊に十九日午後三時半壞狀態となり火災を生じてゐる

わが海軍 北海砲擊

【香港十九日發國通】わが海軍は十七日午後四時北海の支那軍事施設に對し砲擊を開始同六時まで彼我の間に砲火が交へられ、さらに十八日早朝砲擊を加へ敵に多大の損害を與へた、また去る十五日新寧鐵路（新會、斗山間）公益埠方面の支那軍事施設及び同鐵路終點斗山驛に對し爆擊を加へさらに同十時半頃から赤溪郊外などの支那軍駐屯地に對し海空呼應攻擊し多大の損害を與へた

九ヶ國會議に 米愼重

【ワシントン十八日發國通】米國政府は九ヶ國會議に頗る愼重に構へ行過ぎを警戒してゐるが、十八日國務省筋では次の意向を洩した

デヴイス代表はル大統領の特派全權使節として會議に參加するが豫め大統領及びハル國務長官と充分打合せを行つた上出發するし、またその權限には自ら限界があり、會議の使命特に九ヶ國條約違犯の事實審議といふ範圍を逸脫しないやう充分注意するであらう

既定方針に基き 興中公司經營に着手

【東京國通】興中公司では北支における治安工作の進展につれて漸て事變前の既定方針に基きこの程左の如き事業の經營に着手する模樣である

一、冀東地區内の群小電力公司を包含統一した日支合辦の冀東電業公司（資本金三百萬圓）を設立することに決定、當局の認可を俟つて事業を開始する、右資本金三百萬圓中半額は支那側の現物出資、殘額は興中公司と電力聯盟の折半出資によることになつてゐる因みに冀東電業の出力は一萬キロ程度

一、英支合辦にかゝる冀東政權下の開灤鑛務局（資本金二百萬ポンド）では事變後石炭の需要減退に伴ひ年產約四百五十萬トンの出炭高の捌き方を考慮中のところ興中公司の斡旋により內地に輸送し電力聯盟加盟社に供給することになつたが、之と共に興中公司は右開灤鑛務局の鑛區內に存在する含有量の豐富なアルミナ粘土の內地輸出に協力することになつた

大連記者協會 皇軍慰問使招宴

【大連國通】滿洲新聞記者聯盟第二次皇軍慰問使細野泰日社長、窪田撫順新報社長、寒河江弘毎協會理事の三氏は、十九日正午大連記者協會の招宴に出席、北支、察哈爾方面の視察狀況につき報告するところあつた、なほ窪田、寒河江兩氏は廿日發あじあで大連發歸京、細野氏は一兩日滯連の筈である

正確堅牢
ロートン時計
舶來側入 型態の粹

トルコ國在勤被免

鐵道省坂口監察官一行來京

今般新設された鐵道省奉天出張所の開設事務打合の爲十五日東京を出發した鐵道省監察官坂口忠次、旅客課長堀木謙三、技師濱野信一郎、事務官三木正、屬官飯尾順の五氏は同奉天出張所長に赴任の書記官柏原兵太郎氏及び所員奥田充之助氏と共に朝鮮經由十九日午後六時二十分あじあにて來京ヤマトホテルに投宿したが左の如く語つた

奉天出張所の仕事は別段大したものでなく單なる連絡事務であつて、所員も事務技術兩方面合して六、七人の程度で今の所柏原、奥田二氏のみ決定、殘員の決定は新京滯在中交通部其の他關係方面の意見を聞く事になつてゐる

一行は奉天、大連と挨拶廻りをした後赴任の二氏を殘し他の五氏は東京へ歸任する

レビー男爵來京

伊太利財界の大立物レビー男爵は滿洲視察のためシベリヤ經由二十日午前七時十分着濱綏線で來京ヤマトホテルに投宿するが滿鐵からは文書課早川英文係主任が途中まで出迎へた

御影池長官退京

十九日朝來京した御影池關東州廳長官は同夜九時五十分退京した

人事往來

▲三谷光三郎氏（會社員）十九日來京ヤマトホテル
▲水野幸男氏（啓東煙草）同
▲大泉哲氏（東京建物）同
▲鈴木精一氏（同）同
▲米澤泰夫氏（軍用彈防禦研究所長）同
▲安本明治郎氏（三機工業）同國都ホテル
▲本村一郎氏（同）同

相次ぐ我空爆の猛威力 漢口では敵三十機を擊破す

〔南京〕【上海十九日發國通】十九日午後一時海軍航空隊新銳部隊〇〇機は長驅南京に飛び大校場飛行場を空襲、格納庫數棟を粉碎し更に機首を轉して浦口停車場を襲ひ待機中の軍用列車を爆破した、同停車場は目下大火災を起し黑煙は南京上空までも覆つてゐる、また南鄕〇隊、望月兵曹長指揮の〇機もこれと呼應して南京市內外の各軍事施設に猛烈なる爆擊を敢行、多大の效果を收めて全機無事歸還した、この日南京城內は十八日夜來のわが荒鷲軍の猛襲により全く死の街と化し、わが果敢な空中戰法に怯へきつた敵機は影をひそめ、又地上部隊の反擊もすくなかつた

【上海十九日發國通】十九日海軍航空隊は午前、午後にわたつて南京を空襲、鐵道工場を擊破し又潮田大尉の指揮する一隊もこれに呼應、敵軍事機關を爆擊したがその際左の各地をも襲ひ多大の效果を收めた

一、正午新銳〇機は無錫に飛び停車場及びその附屬機關を爆破した
一、橋口大尉、國定中尉、羽田兵曹長以下〇機は常州に飛び停車場及びその附屬機關、倉庫を爆擊粉碎し內二棟は火災を生じ黑煙一千數百米に達した
一、正午岡山中尉の指揮する〇機は蘇州に飛び蘇州河附近に待機中の敵密集部隊を認めこれに爆彈をあびせた
一、午後三時半山本、高木一等航空兵は江灣の敵軍需倉庫を爆擊粉碎した
一、午後三時高橋大尉指揮の〇機は嘉定西方にて軍需品を滿載の軍用トラックを發見、一臺を爆擊粉碎、殘り全部を顚覆せしめた

〔漢口〕【上海十九日發國通】艦隊報道部十九日午後一時十分發表＝海軍航空隊は十八日午後六時頃長驅漢口に空襲を加へ飛行場に待機中の大型爆擊機九機、小型爆擊機二十機を爆擊これを炎燒せしめ、空中戰鬪に於て敵戰鬪機二機を擊墜せり

【上海十九日發國通】海軍航空隊新銳部隊〇〇機を率ゐて十八日夕刻長驅漢口を衝き敵機卅數機を擊破して上海戰以來最大の殊勳をたてた入佐大尉の親友大塚少佐は語る

卅數機をたゝき潰すなんて世界空中戰史上に珍しいことだ、入佐は兵學校の同期生で死なば諸共と誓ひ合つた仲である、平素は寡言沈着ムツツリ屋さんだが事をやりだすと昔からでかいことを決行する實行家だ、卅數機を見事にやつつけたのはあの男だから出來たのだらう、部內でも操縱の第一人者として聞えた名パイロツトであり、上海事變の時も空の勇士として殊勳をたてた豪膽者である

〔五原城〕【包頭十九日發國通】五原第二次爆擊の使命を帶びた小林大尉以下〇〇名の勇士は、〇〇機及び〇〇機〇臺に搭乘、十九日午前十一時十分〇〇根據地を出發、途中五毛界の隘路を西走中の敵部隊約五百と自動車十三輛を一擧に潰滅、正午五原の上空に現れ、約半時間にわたり空襲を敢行し、五原城內の敵兵營その他各所に大火災を起させこれを殆ど灰燼に歸せしめ、午後一時根據地に歸還した、前後二回にわたるわが猛襲で敵の最後の根據地は完全に破壞し去つた

〔津浦、隴海線〕【旅順國通】旅順要港部十九日午前發表＝第〇〇艦隊〇〇機は前日に引續き十八日津浦線泰安―兗州間兗州―濟寧間、韓莊―徐州間ならびに隴海線新安鎭―趙敦―海州間を爆擊、軍用機關車および貨車數十を大破せしめたり、この間泰山々麓および徐州驛附近より猛烈なる機銃、高角砲の反擊を受けたるもこれを沈默せしめたり

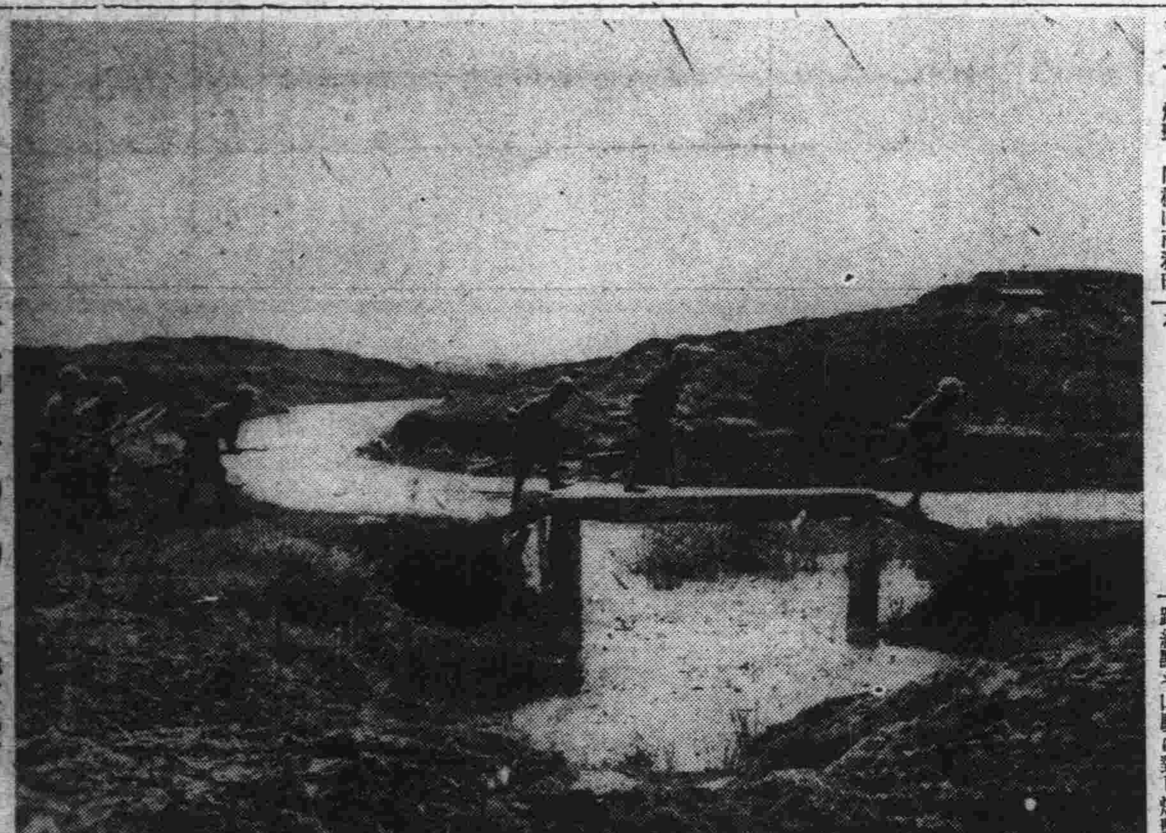

上海戰線我軍〇〇へ突擊

西北支那、邊境に跨る 凡ゆる部門制覇
包頭占領の意義重大

【包頭十九日發國通】わが快速部隊の歸、綏兩城占據と包頭進出は綏遠省のみならず未開發の寶庫西北支那の咽喉を完全に扼してしまつた、包頭は西北支那に於ける最大都市で人口八萬餘、邊地には珍らしい近代都市の形體を備へ北に陰山山嶺を背負ひ悠長たる黃河の流れを望み、歸、綏、五原を沃野の兩袖にして、一方北京より河北、察哈爾、山西、綏遠の四省を貫く八百餘哩の北支の大動脈京綏鐵道の終點にあたり寧夏、蘭州に通ずる黃河六百哩の黃河船航の起點南海子をその埠頭とし、また歐亞航空路の着陸地で交通の中心である、從つて包頭は京津地方と陝西、甘肅、寧夏、新疆省等西北支那および內外蒙古間との物資交易の一大集散地で商業經濟上重要の地で市內は頗る殷賑を極めてゐるまた政治、軍事上に於ても西北支那の咽喉にあたりソ聯の勢力下にある外蒙、新疆省を控へた重要地で、わが軍包頭占領は實に西北支那ならびに邊境地方の軍事、經濟、政治、交通等あらゆる部門に亘る制覇を意味し頗る重大な意義を有してゐる

北支出動の國軍 各地敗殘兵討伐に活躍

【〇〇十九日發國通】事變勃發とゝもに勇躍北支に出動した滿洲國軍各部隊は、各地敗殘兵の討伐に活躍、その俊敏果敢な行動はよく皇軍の神速な南下援護と後方治安維持確保の重大使命を果し、明朗北支實現に着々實績をあげつゝあるが、最近の戰況は左の如くである

一、〇〇〇隊は十五日午後五時〇〇附近に約四十蠢動の報に接し、直ちに出動、右部落を完全に包圍すると共に十六日拂曉を期して奇襲同匪を一人殘らず潰滅した

一、小湯山駐屯の佐藤部隊は十五日寡兵をもつて〇〇に蟠居する華北抗日挺身軍を攻擊、同軍を潰滅せしめたが、みぎ戰鬪において同軍王中隊長以下卅六名（內四名負傷）を捕虜とし、小銃二八、拳銃七、小銃彈藥三一六〇、手榴彈五、軍衣類三〇を鹵獲、さらに附近部落に潛める匪三名を逮捕、小銃二、拳銃一、小銃彈二〇、洋砲二〇を鹵獲した

閣議決定人事

【東京國通】閣議決定人事
フランス大使館參事官 內山岩太郎
任特命全權公使アルゼンチン國兼ウルグアイ國駐劄被仰付
總領事 杉下裕次郎
任特命全權公使 フインランド國駐劄被仰付
トルコ國參事官 宮崎勝太郎
フランス在勤被仰付

偶語

最近米國から歸つた近衛秀麿子は事變に對する米國の反響につき左の如く語つてゐる▼日本に對する米國の輿論は日本で考へてゐるより遙かに惡い毎日新聞を賑はしてゐるのは上海、南京發の支那側から見た特電で▼東京電報など一つもない時たまのるのは外務省か陸軍省の發表もので、そんなのは人目につかぬ片隅に追込んでゐる▼それに比べて巧いのは支那側の宣傳で映畫を通じてのその巧みな手法は戰爭の慘禍日本の侵略といふ風にひし／＼と米人の胸に食ひ入つてゐる▼凡そアメリカに關する限り宣傳戰では日本は完全に支那に敗北だといふ言葉を洩らしてゐるまた在米の某氏は云つてゐる▼日本空軍の都市爆擊により無辜の民衆婦女子が多數犧牲になつたといふ支那側の報道は米人に非常な刺戟を與へてゐるのに▼日本側からはその誤報であるといふ報道なり聲明がちつとも來てゐない政府の宣傳は拙劣でその內容はぶつきら棒で味もそつ氣もなく▼外國人を馬鹿にし切つてゐるといふ印象を與へるのでとても評判が惡いといふのである▼以上の言葉は政府を罵るのではなく實情を吐露して政府に或る示唆を與へてゐるものであつて▼此の際政府は宣傳を統一して對外宣傳に一新機軸を出さぬ限り第一線の勇士を犬死させるやうな結果を招くのではないかを憂ふるものである

社説　英支關係について

一

支那事變の本質的な內容はもとより支那の軍閥、政權把握者に對する膺懲といふ點にあるのであるが、多かれ少かれ、其處には第三國との關係が生ぜざるを得ない。それは爾餘の諸國が支那の內部に深く入り込んでゐる事實から來る必然的な結果である。從つて列國の日本に對する考へ方の如きも、その背後を突き詰めると、實際は彼等が支那に對して持つところの利害關係と密接に結び付いてゐる事が容易に知られるのである。此處には專ら支那に於ける日本と英國との摩擦について觀察してみたい。

二

最近に於ける英國と支那との關係を記錄的に見ただけでも、其處に存する日英の對立は明白なものがあつた。英國は營利主義に基づく實質的な活動を以て歐洲大戰中に行はれた日本の大陸進出を後退せしめ、更に支那の革命によつて危殆に瀕したその在支權益を再組織し、この勢力によつて北支にまで彼等の勢力を扶植しやうとしたのであつた。すでに英國の對支再工作は、米國の門戶開放、機會均等の主張に便乘したワシントン會議から始まつてゐると言へる同會議に於いて列國協同による日本の國際的孤立化が企てられ、山東還附、二十一箇條の採消しが實現された。その後支那には革命が起りその反帝國主義の目標は英國に集中されてゐたのであるが、やがて彼等は反英を反日に轉換せしめることに成功した。この反日運動が激化して濟南事件を生み、滿洲、上海兩事變の素因ともなつたが、英支の關係はこの間に於いて大いに强化されたのであつた。英國は最初に國民政府を承認し、蔣政權の强化によつて自己勢力の伸張を行つた。

三

英國の承認によつて國民政府は關稅收入を確保することとなり、これを基礎に軍費調達のための公債政策が容易に行はれ得た。英國は土着資本と援助し、國民政府を操縱して幣制改革をも實現せしめた。このやうな英國の對支經濟活動の積極化によつて、その勢力は中部支那より北支那にも進展したのであつた。今次事變のはじめ不擴大主義が唱へられてゐた際、英國としてはなほ妥協の道を考へてゐた事であらうと思はれる。しかし國民政府の行き方はそのやうには動き得なかつた。事變は擴大され、つひに支那はソ聯と結ぶまでに至つたのである斯くなつて、英國は歐洲の政局を控えてゐることでもあり極東の問題はソ聯を背景とする現情勢に恐らく委ね次に來るものを待つ積りなのであらう。英國のこの希望が實現するかどうか、それは疑はしい今や英國の焦慮も切實であると見るのが至當であらう。

米は對日ボイコット參加を拒絶せよ
レイノルド上院議員發表

【ワシントン十八日發國通】ノース・カロライナ州選出民主黨上院議員ロバート・レイノルド氏は十八日新聞記者團に對し對日干涉に絕對反對する旨左の如く發表した

われ／＼が今日まで九ケ國條約を後生大事に楯にとつて躊躇して來たのは大きな誤りであつてわれ／＼は今日最早アジアの海に何等特別な利害はもつてゐない、米國が他國のために火中に栗を拾ふやうな苦勞をする時代はもう過ぎ去つてゐるわれ／＼は日本が米國內の鐵屑その他の不要物の掃除をやつてくれてゐることに對して感謝すべきで米國は英國が或る種の目的から音頭をとつてゐる對日ボイコット參加を斷然拒絕すべきである

九ケ國會議に招請あれば受諾する
駐米ソ聯大使歸任談

【ニユーヨーク十八日發國通】駐米ソ聯大使トロヤノフスキー氏は歸任の途中十八日當地に到着したが、新聞記者團に對しソ聯は九ケ國條約會議に參加の用意ある旨左の如く語つた

ソ聯は九ケ國會議參加の招請を受けた場合には受諾することにならう、民主々義國が侵略國に對し團結して當れば世界に平和を招來することも困難ではあるまい

次で記者團から

ソ聯赤軍が極東國境地帶に飛行機、軍隊を盛んに集結しつゝありと傳へられるが如何

との質問に對し

現在ソ聯國內には侵略者反對の空氣が漲つてゐるだけだ、吾々は必要と思はれる所には何處にも飛行機を待機させ、あらゆる場合を考慮して準備を整へてゐる

閣議決定の明年度歳出豫算節約

【東京國通】十九日の定例閣議に附議決定された十二年度歳出豫算節約要項は左の如くである

一、各省は昭和十二年度歳出豫算（前年度歳出豫算繰越額を含む）につき本要項により節約を實行すること

二、各省所管における豫算の節減額および繰延額（翌年度繰越額を含む）は別表によること

三、節減額は豫算實行上これを不要となすこと

四、繰延額は本年度においては一旦これを不要となし、その繰戾しについては昭和十三年度概算決定の際併せて審議すること

五、官吏の增加に伴ふ經費にして未だ官制の公布なきものおよび外國旅費については別表節減額中にはこれを計上せざりしも極力これが節約に努むること

六、各省は今後といへども昭和十二年度豫算實行上なほ一層經費の節約を圖り別表節約額以外に於てさらに節約額を捻出することに努むること

節約額內譯は左の通りである（單位千圓）

一般會計	一一八、〇〇〇
特別會計	八四、〇〇〇
合計	二〇二、〇〇〇
差引純節約額	一八一、〇〇〇

定例閣議で首相、滿洲國治廢問題說明

【東京國通】十九日の定例閣議は午前十時四十五分開會、近衛首相以下全閣僚出席、先づ廣田外相から滿洲國治外法權撤廢に關する樞府精查委員會における質問概要を說明したる後、賀屋藏相より昭和十二年豫算節約二億二百萬圓（陸海軍を含む）に關し詳細なる說明をなし、これに對し馬場內相、吉野商相、永井遞相等よりそれ／＼質問あつて異議なく原案通り決定十一時五分散會した

定例參議府會議

十九日の定例參議府會議は午前十時半開會、外國法人法、行政施行法およびその施行令營林署官制その他四件を通過二十一日公布されることになつた

練習艦八雲磐手歸航

【橫須賀國通】古賀中將の率ゐる練習艦隊八雲、磐手の兩艦は昨夏歐洲方面に遠洋航海に鹿島立つて以來一ケ年餘、航程二萬二千浬を突破し十九日朝母港橫須賀軍港に歸航した、この日長き途より山住侍從武官御差遣あらせられ米內海相、大角大將、各軍事參議官等多數出迎へ頗る盛況を呈した

在營現役期間を延長
陸軍省令公布さる

【東京國通】陸軍では滿洲派遣師團留守隊および滿洲派遣師團殘留部隊輜重兵聯隊に屬する現役兵で來る十一月三十日をもつて在營期間および現役期間を滿了するものに對し當分の內その期間を延長する旨十九日省令をもつて公布した

ソ聯肅淸工作依然執拗
家畜農場員を處刑

【モスクワ十八日發國通】ソヴイエト聯邦國內の肅淸工作は依然執拗に遂行されてゐるが、十八日ロストフにおいて家畜飼育農場員五名が家畜數千匹を故意に餓死せしめた廉により一括處刑され、更にモスクワ地方共營農場員六名も同一の理由で同じく處刑されたといはれる、なほソ聯邦中央執行委員會は十八日國內商業人民委員ピエツア氏を罷免しスミルノフ氏を後任に任命した

英の羈絆離脫獨行
日英戰時再保險
斷絕後の對處方針を決定

【東京國通】日英間に對立した戰時保險料率問題は遂に妥協を見るに至らず、留保期日たる十九日午前九時を前にしてわが海上保險一木會では十八日午後臨時會合を開き日英戰時再保險斷絕後に對處する方針につき協議の結果、左の如く大綱を決定した

一木會加盟十五社は本邦內地、朝鮮及び滿洲積荷の戰時保險引受プールを組織し十月十九日以後戰時再保險契約は一切ロンドン市場に賣出さず前記プールによつて國內で消化する、なほプール運行に關する具體的取決めは東京海上ほか六社の小委員に一任する、かくて久しくロンドンに引きずられて來たわが海上保險會社は、本邦獨自の立場で不當なロンドンの要求を一蹴、戰時保險に關する限り全くその羈絆を離脫し獨行することゝなつたが、これは一面においてわが海上保險界の一躍進を意味するものだ

佛獨兩國の親善は世界平和の要因
佛首相、佛獨協調を力說す

【ベルリン十八日發國通】フランス首相ショータン氏はヒトラー青年團指導者バルズルヴオン・シーラツハ氏の主宰するビレー紙記者と會見し最近獨佛兩國青年團の間に行はれた交驩を禮讃して獨佛親善強化の必要を力說した、右會見談は十八日の同紙上に發表されたが、從來の對獨感情と對比して極めて注目される會見談の要旨左の如し

從來獨佛兩國民は屢々鬪爭を繰返して來たが、兩國相互にその存在を尊重し兩國の協調こそ世界平和の最も貴重な要因である所以を理解してゐる、從つて兩國民の諒解接近を深めるために協力することこそ獨佛兩國民の義務であるといつてよい

青木對滿事務局次長首相に現地狀況報告

【東京國通】曩に滿洲國および北支方面を視察歸京した青木對滿事務局次長は十九日午前九時永田町の私邸に近衛首相を訪問、現地視察の結果に基き滿洲國および北支の經濟開發狀況ならびにその將來につき約一時間に亘り報告した

一日から全國實施の郵政保險好成績
保險金百萬圓突破近し

去る一日から全國に實施された郵政生命保險は極めて順調な足取りを見せ、十四日現在の契約件數四千九百五十九件保險料五千六百二十七圓、保險金額九十六萬八千十四圓と言ふ素晴しい發展振りを示し月半ばにして既に五千件百萬圓を突破せんとしてゐる、契約區別を見れば新京においては日本人が多いが、哈爾濱においては滿人が大多數を占めてゐると言ふ誠に幸先きいゝ成績を見せ、郵政當局ではこの率先きを祝ひながら係員を激勵、更に保險思想普及について種々腐心してゐるが、小國民の心にこれを植ゑつけることを第一として文教當局と連絡をとり來年度改正の小學校教科書には保險の一課を新たに加へ家庭への浸透圖る一方映畫に保險思想を盛り新映畫を製作して街頭宣傳にも乘出すことになつた

一般外科　內臟外科　痔疾　性病科
大森醫院
永樂町二　電(3)四七四二

商況欄（十九日後場）
株式相場

●大連株式（短期）

	寄	引
五品	一五、〇〇	—
豆新	一八、七〇	—
東新	一四〇、五〇	—
日產	六六、三〇	—
滿鐵	三三、七〇	—
[illegible]新	三三、八〇	—
鐘新	三八、六〇	—
土木	一三、三〇	—
日新	四九、三〇	—

●奉天株式（短期）

	寄付	大引
滿取	—	—
東新	一三一、六〇	一三一、七〇
大新	七八、五〇	—
日產	六六、三〇	六六、〇〇
同新	四九、三〇	—
五品	—	—
豆新	—	—
滿鐵	五四、〇〇	—
鐘新	三九、〇〇	—
電甲	—	—
滿毛	一〇〇	—
日魯	六〇、七〇	—
電業	—	—
化學	—	—

新京取引市況（十九日後場）

	寄	引	出來高
現物 大豆	六、一七	—	一車
高粱	—	—	—
[illegible]粱	三、九〇	—	一車
小豆	四、九〇	—	一車
十月限	五、八九	五、七五	一六〇車
十一月限	五、六〇	五、六〇	三六車
●高粱 十一月限	—	—	
十二月限	—	—	

手形交換高（十九日）

四九一枚　一、五六一、四四二、八四

鮮魚小賣相場（十月十九日）

品名	最高	最低
活鯛	一、七五	六五
氷鯛	…	…
小レンコ	…	…
中鯛	七〇	六一
白アマ	…	…
カスゴ	…	…
連子鯛	…	…
チヌ鯛	五三	五〇
アマ鯛	三三	…
オニエビ	…	…
車エビ	…	…
小アジ	…	…
小エビ	…	…
ヨコワ	…	…
中小エビ	七五	六四
小スマ	…	…
ブリ	…	…
メツロ	…	…
ヤズ	…	…
イトヨリ	…	…
トアジ	…	…
マナ	…	…
マス	二七	…
ヒラス	三八	三〇
サケ	…	…
サワラ	四二	三四
平ザワラ	…	…
イカケ	…	…
ムアジ	…	…
ススキ	三四	三〇
小アジ	…	…
ニベ	三六	三三
アジ	…	…
サバ	三〇	二七
ギザミ	…	…
赤ムツ	…	…
アコウ	五三	二四
メベル	二七	…
アブラメ	二七	…
ギラ	二七	…
スクチ	…	…
タコ	四〇	二七
紋甲イカ	六五	四六

現代日本の世界的驚異??
戰爭では飛行機!
發明では理研「アルマイト」!!
日・英・米・佛 專賣特許
耐酸　耐鹽　耐鹽基
硬くて　輕く　變色せず　腐蝕せず
工業用材料として御利用下さい殊に食器調理器としてアルマイトの品は衞生上絕對無害です皆樣の御健康のために是非御使用の程を!
アルミニウームより數十倍の耐久力が御座います
アルマイトの主なる應用方面（電氣工業、化學工業、建築材料、航空機及自動車、汽車電車及船舶、寫眞工業、人絹及紡績工業、美術工藝品、度量衡、諸通信機器、釀造工業、一般食器什器等々）
理研アルマイト工業株式會社直賣所
卸小賣 アルマイト商事株式會社
大連市西廣場中央ビル下　電話②三〇九八番
特約店の御相談致します

海陸運送　荷造引越　トラツク運搬
新京三笠町二丁目
西山運送店
電(3)三四四六・六二二四番

營業種目
店舖改造　家屋修理　家具製作　建具一式
古くて信用ある店
大經路九十五號
長岡木工所
電話(2)二二五七番
建具の御注文はぜひ長岡で
注文品製作專門店

御散策の 御買物の ひとゝきを

理髮室
新らしい設備と巧妙なる技術とは必ずや皆樣の御氣に召すことゝ確信致して居ります　二階

美容室
うれしい御婚禮や御外出の際は是非寶山の美容室へ!!　三階

寫眞室
最優秀なる技術者により最新機を用ひたる名實共に備はりたる大寫場　四階

定休日
來ル廿一日は第三木曜日につき休業致します

喫茶特別室（中二階）
"十五名樣位迄のテーパーテーに御利用を"
（御利用の節は恐縮乍ら豫め御電話願ひます）

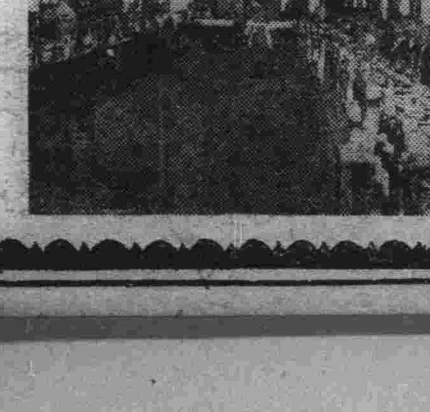

食堂宴會場（四階）
"壹百人程度の簡易なる御宴會に御利用を"

新京 寶山
電代表②五〇一一番

軍隊用品 酒保用品 卸
在庫豐富
大連市三河町二十九番地
高木滿書堂
高木馬吉
電話長二一四三〇六　振替大連六二
此外文具類、雜貨等全部取揃へ有之候條多少に不拘御用命の程伏して願上候

記念公會堂前
病室婦人室完備
物療科
內科 小兒科　醫學士 松本壽雄
產科 婦人科　醫學士 岩本勇
院長 河野五百里
善生堂醫院
往診入院隨時　電三一七一・六五三〇番

疊
明朗な家庭は新疊から!!
技術と親切を誇る
是非御試しを
笠井疊商會
新京特別市淸和街七一三　電話②一八七三番

內科 性病科 產婦人科
畑醫院
豐樂路モンテカルロ隣　電三一三二〇

察南に旗鼓堂々

正義の軍を進める滿洲國軍

（下）今や關内に朗光漲る

宣化にて　大谷正義

□…かくて ○隊は前後數回にわたる貴き經驗に鑑み分散配置にあつた兵力を集中して事後の攻勢に備へるに決し十八日○○○及びその附近に主力を移駐ー結した

その後數日彼我間には不氣味な沈默が續いたが、三日目の二十日未明濃霧咫尺を辨ぜざるにも拘らず清風店附近にあつて極力敵情を偵察中であつた第○團の主力は突如約十倍に餘る敵の出撃を受けたが、わが方の防禦戰鬪の指導適切を得たゝめ激戰約三時間火力をもつて敵を萎微せしめ多大の損害を與へこれを遠く陣内に敗退させた

かくてわが軍は攻撃準備に邁進、再び彼我の間には睨み合ひのまゝ不氣味な沈默が續けられた

しかるに二十五日頃に至り「敵大擧して至る」の宣傳が大いに傳つたが、○隊は早くもこれが敵内部の動搖を蔽せんとする手段なることを看破、極力第一線の威力偵察を敢行したところ二十六日夜に至り果然敵の第一線の一部に明瞭なる動搖の色を發見、次いで二十七日斥候となつて勇敢にも敵陣地に入り長城線千松嶺を奪取した○○軍○○第○營中田中尉は敵軍早く退却中なることを目撃した

□…ただし巴圖營子より關內五軒の龍門所に通ずる長城線は依然敵兵が數條の逆八陣地を守備してゐるので○隊は全般の狀況より見て速かに巴圖營子西方高地の敵を驅逐し龍門所に進出して爾後の作戰に備へんとし、廿八日○○○○より行動を起し○○軍步兵第○團の主力は砲兵の協力と相俟つて同日午後一時より巴圖營子西方の敵を攻撃したが日沒とゝもに長城線を放棄し遠く西方に退却したので○○○兵第○團主力は平川教官指導のもとにこれを追擊、長城線を突破、關內に殺到、無人の境を行くが如く進擊に進擊を續けて遂に同夜十時赤城を占領、主力は一旦龍門所に集結、卅日赤城に入城次で同日平川隊は龍關を占領した

かくて日本軍の懷柔平地進出により大なる衝動を受けた支那軍は唯愴惶として退却するのみなるに反し、わが方は最初の外征に勇躍し破竹の勢で赤城、鵰、堡、龍關、趙川堡宣化の線に沿つて進出、十月四日先鋒○○第○團主力は宣化に入城、爾來○隊はこの線一帶の治安肅正に當つたすなはち各地の警備隊は夫々擔任區域に對して掃蕩工作を實施、各所において敗殘兵を討伐し多數の隱匿武器を押收日ならずして概ね事變前の狀況に治安を復活せしめることを得た

一方察南自治政府成立しその意義方針の徹底に努めた結果民心著しく安定し、行政また逐次緒に就きつゝあり、目下の處治安上何等憂慮すべきものゝなき狀況となつた

□…最後に 目下熱河○隊の警備しつゝある赤城ー宣化一帶の一般民情を瞥見するに同地方一般にキリスト教を信奉するもの多くは極めて溫和にして一種の落着き味を示し行政指導等に關する着眼は概ね適切、了解もまた比較的迅速で、匪賊行爲を憎惡すること甚だしく、匪民分離は既に着々行はれつゝあり、從つて匪區皆無の狀態であるが、唯各地に點在する炭坑地區が最悪なる場合匪巢と化する憂ひあるのみである、事變前抗日運動或は共產主義の宣傳等矯激なる行爲をなすものゝあつたのは大部分南京に糸を引く一部徒輩の所爲で、一般平和の民衆は軍閥の壓制下に永年呻吟してゐたのである、京綏線一帶は從來對蒙貿易のために殷賑を極めてゐたにも拘らず近年年と共に南京政府の壓政加はるに伴ひ民業は凋落の一途を辿るのみであつた

これは現代國家の形式に捉はれた南京政府の實力を以てしてはこの僻遠の地に迄この實力を作用せしめることが現實問題として到底不可能であつたのによるもので、一般民衆は南京政府者流の夢想を外に全く同床異夢の行き方をしてゐたものといふべきである

□…滿日軍 東西呼應しての共同作戰により今や察南には明朗なる天地が開けた、省民は國旗を揭げて滿日軍の來着を歡迎、我が方針を理解しその治安維持下に安居樂業確固たる政權の樹立に不撓の協力を續けてゐる、事態を斯く迄に導いた功績は固より日本軍將士の忠勇義烈の行動によることと勿論であるが、又日本軍と協力して極度の困苦缺乏と補給の難にも屈する事なく優勢なる敵精鋭に對し滿軍特有の粘り强さを以て終始勇猛果敢の活躍を續けた滿軍の功も亦大なりといふべきである

今や日滿兩軍は遠く國外にあつて或は朔風に抗し泥濘を冒して協力相呼應して破邪顯正の大旆を翻へし進擊勇進聖戰を續けてゐる、正義の軍の進むところ敵なく暴戾あくなき支那軍最後の時も今や刻一刻近づきつゝある、建軍以來日尙淺くして最初の意義ある外征參加の榮譽を擔ひ既に輝きたる活躍をなした滿軍諸隊の今後の奮鬪こそ期して待つべきものありといふべきである（完）

河北に平和來！

治安維持會が急設マーケット

部落民新生へ踏出す日

【天津十八日發國通】支那軍の掠奪暴行と戰火を恐れ逸早く何れかへ避難してゐた部落民も、皇軍の進入と共に續々歸來し支那軍とは打つて變つた嚴然たる皇軍の軍規と溫い宣撫の手に安心しきつてゐる

わが快速進擊部隊の進擊して來つた子牙河沿岸一帶もいつしか部落民が歸つて來て、支那兵によつて荒しぬかれた住家の手入れをなし、隨所に掘られた塹壕を埋めたり刈り殘された高粱の刈入れを急いでゐる、大城、獻縣、武强等主要市街には地方の有力者によつて治安維持會が組織され、皇軍の指導で治安維持に協力するほか日本軍に苦力を斡旋したり豚、鷄、卵、野菜類その他の食糧品を一ヶ所に集めて販賣するなど地方民の福利と皇軍の利便に努力してゐる、支那兵が駐屯してゐた當時は手當り次第に物資が掠奪されてゐたのに、今は日本軍によつてキチキチと金が支拂はれるので、初めのうちは却て驚いたらしいが、聞き傳へた民衆はやがてかなり遠方の部隊からも野菜、鷄等を治安維持會に持つて來ては金に替へてニコ〳〵喜んで歸つて行く、この頃では治安維持會が急設のマーケットとなつてをり、炊事當番の兵隊さんが俄か覺えの支那語で食糧品の買出しをやつてゐる等、微笑ましい情景だ、こうして河北の地は皇軍の力で日一日と平和復興の道程を辿つて行く

重傷の池本上等兵

支那少年兵の將來を 戰友に托して瞑目

【上海十八日發國通】攻擊精神に終始する皇軍の一兵士と支那軍少年兵との間に生れた涙ぐましい一美談がある

○○部隊の池本昇上等兵は○○の戰鬪において潰走する敵を追擊の途中、飢と疲勞にとぼとぼと退却する一名の少年支那兵を發見、池本上等兵は不自由な中から糧食を分ち與へ、この少年をいたはつたところ、感激に咽んだ少年は池本上等兵のとめるも聞かずその後は部隊について離れず、田中部隊の愛嬌者として戰場生活を續けつゝあつた、かゝる內去月廿六日池本上等兵は○○○の敵前渡河において眞先にクリークに飛びこみ奮戰中敵の砲彈のため致命的重傷を負ひ、かの可憐な支那少年も池本上等兵の後を追つて下長の許可を得て少年兵を野戰病院に收容してもらひ、枕をならべて厚い看護をうけてゐる內、餘命幾許もないことを知つた池本上等兵は、この可憐な少年の將來を賴みつひに本月一日江南の華と散つた、賴みとする池本上等兵の戰死に少年兵の嘆きは傍の見る眼も痛々しいほどであつたが、下顎の傷も皇軍の手厚い手當にいまはすつかり癒り皇軍の恩愛に感泣しながらわが傷病兵の食事運びとして甲斐々々しく飛び廻つて野戰病院の寵兒となつてゐる

この少年は陳鳳和（一六）といふ寶山縣の生れ、幼にして母に死に別れ父の手一つで成長したが、賴りとする父も今度の事變で支那軍の人夫として拉致された揚句その退却に際し銃殺され陳少年はこゝに天涯の孤兒となつたものである

鄕土新聞を

前線に配布

【上海十九日發國通】軍報道部では前線將士指揮を鼓舞し且つ慰安を與へる意味で、かねてから各部隊の鄕土新聞を取り寄せてこれを出來るだけ速かに前線に回送しつゝあつたが、天候や道路その他の關係でその配布には相當困難を感じつゝあつた、これを聞き知つた陸軍飛行部隊では飛行機により適當なる場所に運搬投下することを進んで引き受けたゝめ數日來よりこれを實行しつゝあるが、飛行機による配布は時間早きのみならず地上の輸送困難なる最前線將士にまでも行き渡ることになつた、これがため何等の慰安なき前線各將士に鄕土の狀況や北支の戰況を數日後には知らしめることが出來ることゝなり各將士は非常な喜びでこれにより士氣の鼓舞に效果を收めつゝあり

塹壕線の悲喜劇

彼我の塹壕連絡し

迷ひ兒の敵兵苦力に早變り

【揚行鎭十八日發國通】西島部隊が占據して殘敵掃蕩中の○○部落では連日に亙る塹壕戰のため彼我の塹壕が次第に接近して遂にはわが方の塹壕が敵の塹壕にぶつかつてしまつた、ところがこの部落の敵は從來の第廿三師が新たに第三師の兵と交替したゝめ、新米の敵兵は塹壕の地理に暗く彼我の塹壕が連絡してゐるとはとんと御存じなしにヒヨツクリとわが方の塹壕に迷ひ込んで來る

◇…最初はこちらでも驚いたが有無を言はせず串ざしにして置くと暫くして又ヒヨツクリと現れるので、わが兵は物陰に隱れてゐて來る奴來る奴を片端から突き刺してゐたが、終には一計を案じて迷ひ子の支那兵共を皆捕虜にし此奴を塹壕掘りの苦力に使用することになつた、その結果今では西島部隊に合計一個小隊位の迷ひ子の支那兵が捕へられて毎日穴掘り作業を行つてゐる

◇…又或る時はこんなこともあつた、一日の戰鬪でペコペコに腹を空して兵士達が遲くなつてから眞暗な壕内で握飯をかぶりついてゐると、闇の中から黒い手がニユッと一本つき出て握飯を摑んだ、おかしいなとは思ひつゝも兵士達は食慾の方に氣をとられて氣にもかけず夜食を濟せたが、翌朝眼をさますと一人の支那兵がすぐ横に寢てゐるではないか「この野郎」と怒鳴るとビツクリ仰天、逃げ出さうとするのを雜なく捕へてこれも苦力の仲間入りをさせられた

夫妻揃つて出征

石原衛生曹長と石原看護婦長

【上海十八日發國通】兄弟五人とも軍籍にありしかも末弟が夫婦揃つて上海に出征、義兄も亦滿洲において藥劑中尉として御國のために奮鬪してゐる珍しい出征美談がある、この美談の主は愛知縣海部郡出身の石原雷一衛生曹長（三一）と其妻日本赤十字社愛知支部看護婦長シヅさん（三〇）で、石原曹長とシヅさんは八月下旬「人つ子智嘉君（一）をシヅさんの里方に預け相前後して上海に出征、夫は○○方面の第一線繃帶所に、妻は○○兵站病院に夫々晝夜傷病兵の看護に努めてゐる

敵軍用自動車、小型軍用船を爆擊

【○○根據地十九日發國通】わが空軍中平部隊の○○機は十八日山東省濟南北方の要地商河及び臨邑附近において敵の軍用自動車四、五十臺を粉碎、午後再び出動し鄭家口附近の運河上において敵兵を滿載せる小型軍用船五、六十隻を爆擊これを覆滅せしめた

通常議會に

電力國家管理案上程されん

永井遞相力說す

【東京國通】十八日遞信省に開かれた第一回ならびに生產力擴充の產業計畫よりみて電力の國家管理の必要を認める臨時電力調査會において永井遞相は

一、事變に對處する戰時動力動員

二、銃後國民生活の安定をはかる社會政策上からもまた農村の勞働力擴充上からも國家管理により豐富低廉なる電力を供給する必要がある

等の理由をあげて動力國家管理案提出の必要を力說し、各委員もこれに贊成、結局通常議會に提案することに全委員の意見が完全に一致した

ソ聯政府要人

續々檢擧

【モスクワ十七日發國通】ソヴイエト國內の清掃工作はその後も間斷なく行はれてゐるが、外國貿易人民委員代理セルギー・スーヂン氏は、十七日突如現職を罷免された、スーヂン氏はさきにローゼンゴリツ委員のあとを受け三ケ月間委員代理の職にあつたものだが、今回の罷免の理由ならびに後任者については何等發表されなかつた、その他ミンスクの一新聞の報道によれば白ロシア共和國の地方官吏九名は對獨ならびに對ポーランド開戰の場合反ソヴイエト叛亂を起す陰謀を企てたとの罪狀で處刑され、そのうちにはエム・レケルザク氏も包含されてゐた、更に南方マゾフ地方でも家畜ならびに穀物破壞の廉で五年の處刑が嚴ぜられるなど、ソヴイエト全聯邦に亘りますます不氣味な剔抉の手が進められてゐる

資源調査法

並に同施行令公布

政府は國內の人的および物的資源の統制運用計畫の設定および遂行に必要な調査資料を蒐集整備するため基礎的立法を確立し國家總動員計畫および產業年次計畫の設定および遂行に資すべき資源調査法ならびに資源調査法施行令を立案審議中であつたが、十二日の參議府會議の諮詢を經たので十四日左の如くこれが公布を見た

資源調査法

第一條　政府は人的および物的資源の調査のため必要ありたるときは個人又は法人に對し定期又は臨時にこれに關する報告又は實地申告を命ずることを得

前項の規定により定期に行ふ資源調査の範圍、方法その他必要なる事項は命令をもつてこれを定む

第二條　當該官吏又は吏員の人的及物的資源の統制運用計畫の設定及遂行に必要なる資源調査の爲必要なる場所に立入り檢査を爲し調査資料の提供を求め又は關係者に對し質問を爲すことを得

前項の場合において當該官吏又は吏員はその身分を證する票を携帶すべし

第三條　產業的發明に係りその他特殊なる業務上の秘密に關する事項又は設備にして豫め政府の承認を得たるものに付ては第一條の報告若は實地申告を命じ又は前條の規定により檢査を爲し調査資料の提供を求め若は關係者に對し質問を爲すことを得ず

第四條　當該官吏若は吏員又はその職に在りたる者は本法による職務執行に關し知得したる個人又は法人の業務上の秘密を漏洩することを得ず

職務上前項の秘密を知得したる他の公務員又は公務員たりし者につき亦前項に同じ

第五條　第一條の規定により報告又は實地申告を命ぜられたる者が營業に關し成年者と同一の能力を有せざる未成年者、若くは禁治產者なる場合又は法人なる場合には、その法定代理人又は法人の業務を執行し若くは法人を代表する社員若くは職員において報告又は實地申告をなすの義務を有す

第六條　本法は帝國內に在る攻守同盟國軍が軍事上必要なる資源の調査をなす場合これを準用す

第七條　本法の規定により命ぜられたる報告若くは實地申告をなさず、又は虛僞の報告をなしたるものは五百圓以下の罰金に處す

第八條　本法の規定による當該官吏又は吏員の職務執行を阻障し、調査資料の提供をなさず、若くは虛僞の調査資料を提供し又は質問に對し虛僞の陳述をなしたるものは千圓以下の罰金に處す

附　則

本法は康德四年十二月一日これを施行す

資源調査法施行令

第一條　資源調査の施行は國務總理大臣これを統轄す

第二條　各部大臣資源調査法第一條第二項の命令を發せんとするときは國務總理大臣の承認を受くべし

第三條　資源調査法第二條に規定する證票は別記樣式により國務院總務廳においてこれを發給す

第四條　產業的發明に係りその他特殊なる業務上の秘密に屬する事項又は設備につき資源調査法第三條の規定の適用を受けんとする者はその事項又は設備の範圍を明かにし事由を具し國務總理大臣に申請すべし、國務總理大臣前項の申請に對し承認を與へたるときは申請者に對し承認書を下附し承認したる事項又は設備の範圍その他必要なる事項を關係各廳に通知し且つ妨げなきものについてはこれを公示すべし

附　則

本令は資源調査法施行の日よりこれを施行す

お酒は康典

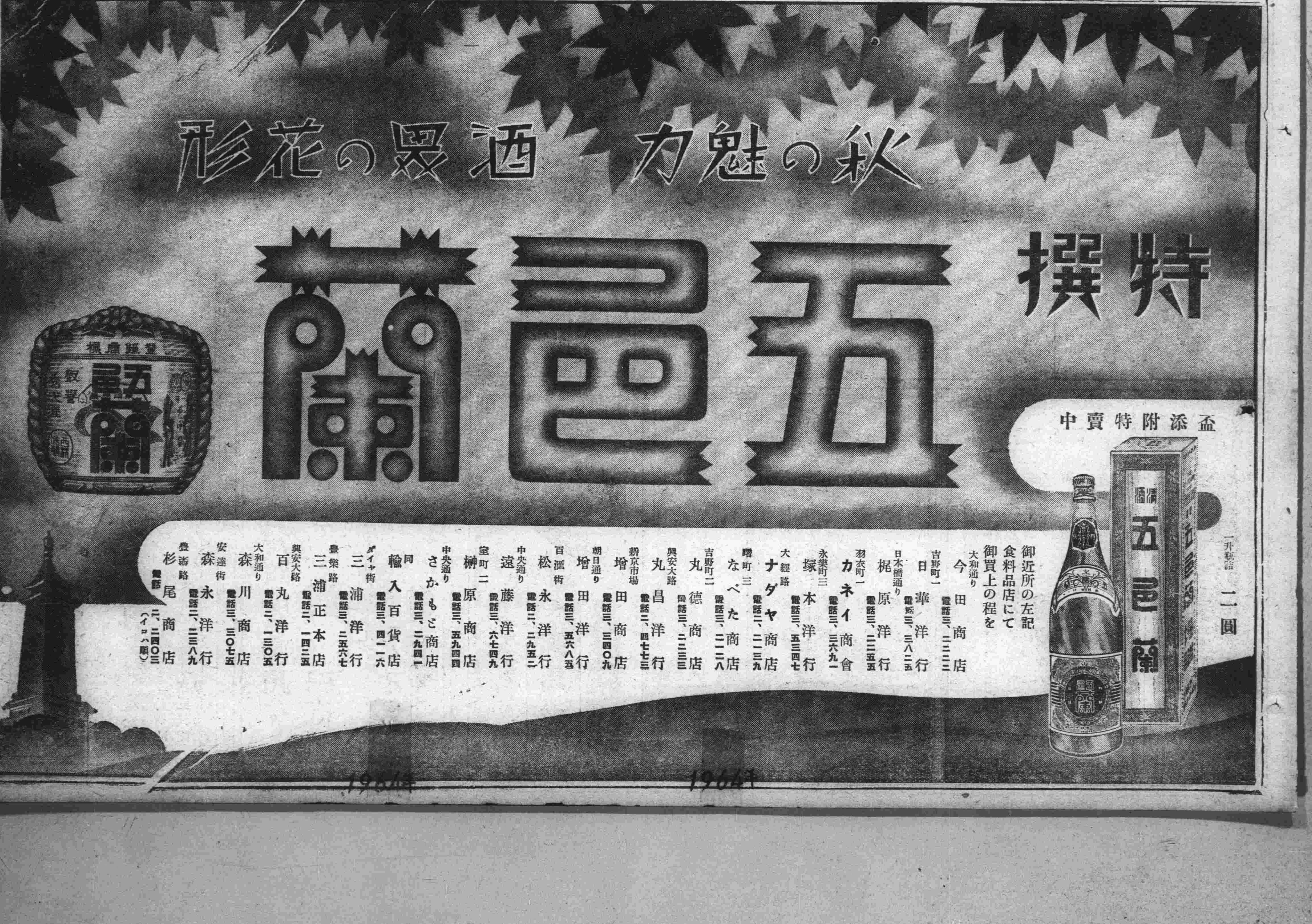

輸入統制で 一般家庭への影響 何が一番打撃か?

出來るだけ國產品で間に合せよう、そして成るたけ外國へ支拂ふ金を少くしようといふ目的で商工省では十日から輸入を禁止する省令を出しましたが、この輸入禁止の品目は全部で三百種からあつて直接家庭で使はれる品物について、どのやうな影響があるか調べてみませう。これで一番のが、今の

面喰ふ

ところ紅茶で、日本に輸入されてゐる紅茶はリプトン紅茶ですが(約七十二萬五千斤、百十八萬圓十一年度)之が全然入らなくなるのだから喫茶店は表看板がなくなる譯、しかし、心配無用の事に、このリプトン紅茶を目がけて日本の製茶業者は懸命に改良してゐる。それで今では台灣、靜岡等で、かなり立派なものが出るやうになつた。四月から和製、舶來いづれも一割强の値上が行はれてゐる所へ、愈よ舶來品がなくなると和製品はコストの割に値が安かつたのだから相當上るものと思はれます。次に新鮮な蔬菜類のうち大打撃なのは

レモン

これは普通の家庭はともかく料理屋などは絶對に香りの高いカリフオルニア產を必要としてゐるだけに大弱りです。しかしこれも廣島邊りで栽培されてゐるから、いざ來ないとなればまた改良されよい物が出るでせう。

また輸入禁止される品を見るとジャム、マカロン、コンデンスミルク、チユインガム等があるが、カリーなどは充分代用品もあるしジャム、コンデンスミルク等は

逆輸出

の有様、マカロンはイタリー製の穴のあき工合を求めなければ問題でなく、チユインガム等はなくてもすむ。鷄卵も一時支那から大變入つてゐたが、千葉、靜岡、愛知で澤山出るから一般家庭には差支へない。唯鷄の飼これも支那から澤山來たのが來なくなつたから自然値上りするだらう。肉エキスの禁止だけは良質のエキスが出來てないだけに病人にとつては弱つたことです。禁止はされないが、コーヒーや洋酒類には爲替管理の手がのびてゐますから、この運回如何によつては、うまいコーヒー、洋酒等は當分見込薄になるかも知れません。毛皮が入らなくなつて、狐はマダム連にうらめしく思はれるだらうが、之だけで約四十三萬圓(十一年度)國幣が助かる事になる。けれど、栗鼠などの上等品はないが、樺太では輸入品に劣らない銀狐が出る。羽毛蒲團をこしらへるのに少し差支へる。革や皮製品靴なども禁止、鰐革の鞄やトカゲの靴などはなくなるが毛皮や豚、馬等の皮は輸入されるから

內地で

作り上げるのには間に合ふ。メリヤスも駄目だが、レース地の高級品が入らなくなる。スエルト地も駄目、それから帽子だが女子のは和製で充分としても男子用には少し痛がられます。

時局と主婦 消費經濟はこゝから

◇…斯ういふ時局には國民はこぞつて心を引きしめ僅かなりとも無駄をせず、非常時經濟を乘切るに役立てなければなりませぬ。例へば日本間に椅子、テーブルを置く生活法は一般に行はれて居りますが此場合敷物は室一杯に布き詰めて居ると、疊の上に塵が溜まつて不潔になりますから、其筆より小さい布物を用ひ(例へば八疊なら六疊とか四疊半でも宜しいでせう)朝掃除する時取除く方が淸潔で經濟にもなります。又本箱等を一つ買ひたひと思ふ時でも、押入れを整理して本棚を上に作り下は枕木を置ひて行李等を藏せると云ふ風に使へば、座敷も廣くなり本も澤山入ると云ふものです。

◇…簞笥の古くなつた物など一旦磨いてニスを薄く塗り乾いた時に金泥で繪を書くとか、又は和歌或は俳句など書きますと美しくて一層愛着が深くなります。こうすれば一時に少なくも卅圓位は出費を防げる譯で御座います。主婦が男子の手を待たず、此際元氣でする樣になりたいものです。壁が崩れた屑が穴をあけたと云ふ樣な修繕もどうするか知らずに放つて置けば大きくなる計りで御座いますが、こんな時は新聞紙を細かに切り、水に一日位浸して置ひて絞り上げショーフ糊を作り、練り交ぜた物を共につめます。其上に同じ壁紙を張れば綺麗に修繕される事で御座います。又家の周りには一坪園藝をして絶えず新鮮な物を食料とする事に致したいのです。

◇…勿論之は多く都會生活の人に望む事柄で御座いますがこんな些細な事で何の役にも立たぬとおつしやる人もありませうが此非常時に多額の負擔をしなければならぬ時、一人〳〵の僅かな注意は全國的に大變な利得を生じるのです。煙草の吸ひ殼さへも一年間には十萬圓を下らぬと云ふ事で御座います。何と吸ひ殼も馬鹿に出來ないでは御座いませんか、各家庭は之を溜めて一擱みを一リツトルの水に入れ煎じ出し油虫退治の爲に筆で草木に塗れば特效あり、又便所にまく事も有効ですから利用を計らねばなりません。右の樣な生活振りは今更新しい思ひ付きではなく、これまで隨分實行されては居りますが、此際特に深い認識を持ち主婦同志協力して一般に實行するより良い機會を與へられたいと存じます。

◇…又毎日の消耗品買入れには、市場のねだんも新聞紙上等に出てゐる事で御座いますから、注意して暴利を受けられぬ樣に致さねばなりませんし會合の場合等に於きましても餘分に而も贅澤な食べ物などいたゞかぬ樣に約束したいので御座います。以上の事をもう一度つめて申上げますならば此際出來る丈無駄を省き廢物を利用し、改善工夫をして、勞働工作に骨身をおしまず、男子少なき留守あとの主婦が男の手を借りないでも仕事を運んで行かなければならぬ。之は一人で致しましても効果的ではなく、それ〴〵の加入團體が一致協力して、質實剛健の生活に努め、私共の本分として、家政報國の誠を捧げたいと念願致すもので御座います。

料理獻立

白菜と甘柿の白和

お寒い朝が重るやうになつて白菜もまつ白に美味しくなりました柿も赤く甘くなりました。この二品をさつぱりと和へものに致しませう。爽やかな秋の心地がいたします。

【材料】(五人前)
白菜 百五十匁
甘柿 五ヶ
豆腐 一ヶ
白胡麻 大匙五杯
鹽、砂糖、みりん、調味料

茹でた豆腐、胡麻を擂り合せ味をつけた中へ白菜の茹でゝ切つたもの甘柿の切つたものを入れて和へます。

…家庭燃料講座 第三講… 石炭の買ひ方〔下〕

日滿商事燃料相談部

火石炭塊炭

新京より東六十粁の營城子驛附近より出る石炭で見かけは撫順炭、西安炭など〻較べて幾分見劣りがしますが、燃えつきは非常によく、白い煙を出して燃え、火持も左程悪くありません。特に値段割合には德用な石炭です。ストーブ、ペーチカ、風呂釜などにより、煉炭など〻混ぜで焚かれると一層效果的です。溫水煖房には火石炭單獨では少し無理かと思ひます。

德一號炭

此の石炭は撫順炭を主とし他に二、三種の石炭を適當に混合して、夫々の石炭の長所、利點を寄せ集めて最も效果的にしたものです。文字通り德用炭です其他御家庭向としては西安塊炭、西安切込炭、西安粉炭、撫順生塊炭、撫順塊炭等がありますが、成る可く前に擧げました三つの石炭を御奬め致します。尙石炭の見本は常に日本橋詰泰利號部實驗室及び日本橋詰泰利號にて取揃へ何時でも焚いて御目にかけます。

次に石炭の値段を申しますと一噸に付

▲煉炭 一一圓六五錢
▲火石炭塊炭 九圓七〇錢
▲火石炭切込炭 七圓九〇錢
▲德一號炭 一〇圓五〇錢
▲撫順塊炭 一二圓一五錢
▲撫順生塊炭 一一圓六五錢
▲西安切込炭 一〇圓〇〇錢
▲西安塊炭 一一圓六五錢
▲西安粉炭 八圓七〇錢

但し馬車賃を含んでゐませんから、配達距離の遠近に應じて運搬賃がかゝります。

最後に石炭の御註文先は、左記八店の日滿商事特約販賣店にて取扱つてゐます。

松茂洋行 (3)二〇四二・二五六二
泰利號 (3)三一六九・三〇六九・二七六〇
加藤洋行 (3)二〇三二・五三八八
大昌煤局 (3)三一四九
裕新公司 (2)三三一三
仁和洋行 (3)二〇四九・二五八二
泰山行 (3)二一五六
新泰洋行 (3)二二九七・六七七四

尙三十噸以上纏りますと日滿商事新京支店石炭係(二―四九八五)に於ても直接販賣致して居ります。

關東軍恤兵獻金

△百四十一圓―龍江省在住日本人一同△二百卅一圓四十五錢―大日本國防婦人會昂々溪支部△卅八圓―旅順道院(滿人側)△十五圓―旅順田尻シヅ△五十圓―旅順大津武△五十圓―旅順高木喜德△二圓六十四錢―本溪湖木原純一△四圓△九錢―山城鎭日本小學校兒童△五十圓―安東堀浦靖子△二圓―四平街山田藤夫△廿圓―連京線昌圖縣岩室茂△二圓―四平街井上愛子△八圓―同西井政吉△一圓十三錢―四平街師範學校二年乙級一同△四圓卅六錢―綏芬河日本小學校菊地秀子△百八十五百圓―新京竹牡三郎外一名△八十五圓七十九錢―丹江省密山縣朝鮮人民會一同△百圓―本溪湖布村佐助△圓六十錢―奉天刀鋼正夫△廿一圓―撫山旅館下宿營業組合△一圓―同匿名△百圓―西平街屯駒鄉之丞△二百五十

五圓九十八錢―伊通縣泉頭及劉家屯署居住民△七十五錢―昌圖縣愛路少年隊一同△一圓―四平街若林シヅ子外一名△八圓五錢―同師範學校三年甲乙級一同△一圓卅二錢―同甲級一同△一圓七十一錢―同一年甲級一同△十二圓卅錢―伊通縣赫鎭兩級小學校一同△七圓―奉天滿洲基督教長老會一同△百十四圓十錢―同紀至慧△丑十圓―同小川卯平△同―金子千枝子△百圓―新京一外人△十六圓―敎化縣城外滿洲林業公司敎化事務所川下勇△千五百九十圓九十六錢―白城子日滿官民有志一同△一圓―間島省和龍縣開原村△山屯日滿官民有志一同△十五圓卅錢―同和龍縣光開山屯梅乃家備人一同△十九圓廿三錢同開山小學校職員兒童一同△廿圓―延吉頭道溝普通學校同窓會△五十圓―哈爾濱馬家溝

巴陵街六六天理教一如會一同△百圓―哈爾濱天理教婦人會一同△九十八圓四錢―陶賴昭朝鮮人民會△五十圓―哈爾濱天理教青年會一同△四十圓―一面坡飲食店主並女給一同△十圓―濱江省五常縣城東大街朱謙吉△六圓―呼蘭女子初級中學校長李外敎員五名△百二圓九十錢―同生徒懷外百九名△十七圓―塔千溝集團部落一同△二十錢―敎化縣城東門外渡邊彦勝△八圓卅錢―吉林文成培外廿五名△廿二圓四十錢―和龍縣石碑坪天理敎宗理院信徒一同△五圓―同宗理院內金外十二名△十三圓五十錢―吉林龍京健外四十六名△廿九圓六十錢―朝陽縣北票炭鑛技術養成員森外一同△百十七圓五十錢―鹿道日滿官民有志一同△五十圓―錦縣工務段重松弘△二百十六圓五十四錢―東寧野球聯盟△五圓―鈴木部隊江口隊伊藤一等兵△百圓―東寧大日本國防婦人會東寧分會△七十三圓七十錢―

遼陽日本ゴム會社遼陽工場日滿人從業員一同△廿一圓六十錢―鞍山白潮社一同△五圓―遼陽內山田安太郎△廿圓―同村松菊太郎△卅圓―同宮武豐松△一圓八十七錢―煙臺炭坑須藤吉夫△一圓―匿名△二圓―海拉爾高橋部隊一兵士△二圓―匿名△二千九百三十四圓廿九錢―錦州日滿官民有志一同△百圓―密山新密山在留國民△十七圓五十錢―密山長屋新助△五十五圓四十五錢―密山國防婦人會△千八百五十三圓卅九錢―蘇家屯日滿官民有志一同△百二圓九十六錢―奉天滿洲計器公司奉天工場長藤村龍輔△五百圓―延吉縣頭道溝日滿官民有志一同△十圓延吉縣頭道溝朝鮮長老敎會內幼稚園一同△五圓―汪淸縣汪淸高柳義浩外七名△廿五圓―吉林日本人運轉手協會△廿八圓廿錢―汪淸縣春芳村胡桂芳外四十七名

連續ラヂオ小說 寄生木(一)

御橋公 外

五・五八後 (京東)

少年時代

岩手縣の百姓の二男に生れた篠原良平は、日淸戰爭で軍人熱にかゝつたが、父が村長をしてゐた時に村の有力者と衝突して、官金費消の誣告を受け、前後六年間も未決監に入れられた爲、學校へやつて貰へず父の在監中に郷里を脱奔して第二師團長大木中將(乃木將軍のこと)を頼つた。中將は良平の人物を見込んで、一面識もない仲であつたが、書生として家に置いた。時に數へ年十六歲、明治二十九年である。良平は陸軍中央幼年學校へ入る希望をもつてゐたがその準備に私立中學に入ることになつた。そして中將の依頼で篠原憲兵中佐が良平の教育の保證人となつた。しかし良平が中將に身を寄せて一ケ月、突如中將に臺灣總督就任の命が下り良平は中將一家と共に臺灣に渡つた。その年の暮、良平を限りなくいつくしんでくれた一代の烈婦大木北堂が遂に臺灣の土と化した明くれば明治三十年、まだ春といひながら臺灣ではもう蟬がなく、仙臺の篠原中佐から手紙があつて、良平の父が無罪放免されたと知らせてきた

けふの番組

〔M・T・C・Y 新京放送局〕 二十日(水曜日)

朝

六、二五 ニュース(東京)
六、三〇 ラヂオ體操・入港船のお知らせ(大連)
滿洲商講座は本日より二十五日まで休講致します
七、四五 朝の音樂(大連)
八、二〇 氣象通報
八、四五 建國體操
九、〇五 經濟市況(東京)
九、三〇 經濟市況(東京)
一〇、〇〇 家庭講座 これからの防火に就いての御注意 新京警察署長 藤島宣法

晝

一〇、二五 料理獻立(奉天)
一〇、三五 家庭メモ
一〇、四〇 經濟市況(大連・新京)
一一、三五 經濟市況(大連)
一一、四〇 經濟市況(東京)
一一、五九 時報(東京)
〇、〇一 晝の演藝 時局愛唱歌曲 新京サロンオーケストラ
一、滿洲吹雪 大村能章作曲
二、慰問袋を 古關裕而作曲
三、望郷の唄 古賀政男作曲
四、軍事郵便 長津義司作曲
五、君は滿洲 江口夜詩作曲
六、時雨する頃 古關裕而作曲
七、月の國境 古關裕而作曲
〇、三〇 ニュース(東京・新京)
一、〇〇 經濟市況(大連・新京)
三、〇〇 經濟市況(大連・新京)
三、四〇 經濟市況(東京)
四、〇〇 ニュース(東京) ニュース・氣象通報(新京)
四、四〇 經濟市況(大連・新京)

夜

五、二〇 ニュース・演藝(大連・新京)(鮮語)
六、〇〇 子供の時間(東京) 歌物語 軍歌 婦人從軍歌 加藤義淸作詞 奧好義作曲 志摩達夫脚色 高橋宏編曲 物語 吉野光枝 齊唱 女子放送合唱團 伴奏 ブルー・ベル・オーケストラ
六、二〇 コドモの新聞(大連)
六、二五 商業常識講座 新京商業學校敎頭 原島省吾
七、〇〇 ニュース(東京) ニュース・告知事項・番組豫告(新京)
七、三〇 安東放送局開局の夕 挨拶 滿洲電信電話株式會社營業部長 前田直造 (安東)=聽取者招待會々場より中繼=
七、四〇 俚謠 一、鴨綠江節…由良之助連中 二、白頭山節…東雲連中 三、豪傑節…松葉連中
七、五二 歌謠曲 安義研樂園
一、序曲 軍歌(合唱)
二、護れ國境
三、ハイキングの歌(獨唱)…金至燦
四、歌へ江邊に(獨唱)…鄭玉淑
五、コロラドの月(獨唱)…方順伊
八、一〇 淸元 關取千兩幟 淨瑠璃 千代菊 三味線 八太郎
八、三〇 歌唱指導(大阪) 大阪城北大阪軍人會館「銃後青年の夕」會場より中繼 內田榮一 ピアノ伴奏 武澤武 國民歌謠 一、祖國の柱 詞 大木惇夫作 服部良一作曲 外
八、五五 連續ラヂオ小說(東京) 寄生木(一) 少年時代 德富健次郎原作 小林勝脚色 伊藤昇作曲 配役 篠原良助 小島洋々 篠原良平 伊藤薰 大木將軍 汐見洋 篠原中佐 御橋公 外大ぜい
九、二九 時報・ニュース・ニュース解說(東京) 氣象通報・ニュース 告知事項・番組豫告(新京)
一〇、二〇 ニュース再放送 アナウンサー土森、宮岡

滿洲重要商品取引便覽

滿鐵產業部工課ではかねて日滿各方面の熱心な要望に應じ「滿洲重要商品取引便覽」を編纂中であつたが、調査資料の蒐集も一段落をつげたので近く製本、年內に配布する運びとなつた、同便覽は本文十四編、六十八類三百卅六項收錄品目八百卅種、附錄六表を附したる堂々たる滿洲商品取引の虎の卷ともいふべきもので、これが發行は關係各方面よりも期待されてゐる

各科專門 皮膚性病科 內科小兒科 產婦人科 外科 耳鼻咽喉科 レントゲン科 年中無休 夜間往診 病室改善 入院隨意 深町醫院 電(3)四六二六番 新京・朝日通り

桐タンス 鏡台 新型家具 新荷着 御用命は 和洋家具の店 木村桐タンス店 祝町二丁目 電③四三三四

質 御德用な流質品の御用は ぜひ三浦屋で 冬和、洋服類が出揃ました 祝町三ノ三開花前 電話③三七七五

パン 特製品カステーラ 學校 官廳 商店 御用達 カネタ製麵麭工場 西四馬路電話(2)一八六六番

綠醫院 ホームドクター 住吉勝也 長春大街三〇二護國般若寺筋向 電(二)五一〇一番 五一〇五番

長唄三味線 製造販賣店 (大)大丸樂器店 新京曙町二丁目三一 電話(3)二一〇四番

營業課目 鑛山測量 鑛山調査 鑛石分拆 鑛石鑑定 一般測量及製圖 技術正確 責任出願 ●鑛業法ニ依ル正規製圖並出願手續 新京八島通四四 電話長(3)六四四七番 滿洲鑛業社 社長 土方龜次郎

今も昔も有名な西覺寺の リウマチス 神經痛 せんき妙薬 疝氣五香湯 美濃國岐阜市 西覺寺

學藝

＝創作＝ あまだれ（上）

草池澄雄

……だれだつたかしら？

あの梅雨の樣に降り續いた雨が、其の音をバスの響に消されて、硝子窓を滑べるあまだれに依つてのみそれと知られる薄暗い夕方、私の前の座席に坐つて、青白くとがつた二つの頬の上に、臆病さうなそれでゐて人を射る樣な眼で人息れで內側の曇つた硝子窓の外側を、ツウーと矢の樣に消べるあまだれの行方をじつと見守つて居たあの男は？

あの男の顔は、確かに私の心の片隅で、こゝだ〳〵と叫んでゐる

……だれだつたかしら？

……其處は確か花園であらしかつた。周圍には一杯に銀色の花が咲き亂れてゐた。空は拔ける樣に青くて、雲一つ浮かんでゐなかつた。私は唯一人、その中を漂泊つてゐたのだ。

その花園はとても現實の世界のものとは思へなかつた。それは確か天國の花園であるらしかつた。現實離れのした空虛な感じが一杯に溢れていた。私は定めもなく漂泊つてゐた、いや漂泊はねばならなかつたのだ。何時までも、何處までも澄み渡つた空から、目を射る樣な光がさん〳〵と銀の花園にふりかゝつて、其處で激しく反射してゐた。私はまぶしくつて目が痛かつた

すると私は、私の心に痛んでゐる事に氣がついた。私は始め、その心の痛みは、こんな所に獨り漂泊つてゐる事が堪へられない爲だらうと思つた。だが、次第にさうではないと云ふ感じがし出した。何の悲しみだか解からなかつた何處かで一度感じた事のある悲しみであるらしかつた。が如何しても思ひ出せなかつた私はやけに焦立しくなつて、どうして良いか解らなくなつて了つた。

不圖泪がこぼれさうになつた。銀色に輝いてゐた花園がボーと泪に霞んで、眼一杯に色のない、唯光といふ感觸のみが擴がつて、眼の中に熱く感じられた。その間も私の心は絶えず悲しみを感じながらも、又一方それが何の悲しみであるかを見出さうと、一所懸命努めてゐた。

眼を瞬いて、泪の膜を破ると、私はもう一度銀の花園を見た。其處に居たんだ！　あの男が……私はあまり突然だつたので非常に驚いた。先頃までの悲しみは瞬間忘れて了つて、今度はその男が誰であるかを思ひ出さうと一所懸命になつた。男は、あの青白くとがつた二つの頬の上に臆病さうな、それで居て人を射る樣な鋭さを持つた眼を、じつと私の眼に注いで立つてゐた。何時現れたか解らない、併し要するに、その男は銀の花園から生れた男として、相應しい威嚴と鋭さと、そして同時に狂氣染みた感覺とを持つてゐた。

私は如何うしてもその男の視線に堪へる事は出來なかつた。私は急いで其の男の視線を遁れやうとして側を向いた。すると私は、私の足に踏まれた徑の砂利までが銀色であるのを見出して、銀の鋭角的な感觸に堪へられなくなつて來出した。

男の視線は、何時までも私の頭に注がれてゐるらしかつた。私はその視線を頭に銀の砂よりも更に鋭く感じた。

丸で硝子製の枷を手にはめられた樣な感じがした。男の手が私の手首を握つたのだ。冷たいぬる〳〵した感覺に私は氣が遠くなり相だつた、男はその手をぐいと引張つて走り出した。その早さが彼の躰つきとは餘りかけはなれた速さだつたので、私は泡を喰つて了つた。男は何かに追はれる樣に、素晴しい早さでぐん〳〵馳つた。私も急に花園が恐しくなつたので、一時でも早く其處から逃げ出さうと夢中で馳けた。（續く）

南新京

山中千代子

南嶺の山々ゆるく秋霞むよき日や鶴も降りて來むかも

浩夫人來ます秋なり溥公館の塗りあたらしく白きベランダ

草にそみてきのうかひとのかへり來し宮居どころに秋陽の押し照れる

やがて宮廷とならむ野らにほもひろ〴〵と草あたゝかく色づきにつゝ

宮づくりはじまらむ日は思ふべしめぐりたちたる國都の威容

草刈らなと太くのらせしこの夏の長官邸のポプラ黄ばめる

日曜の長官邸を出でたまひし肩大き人等の鈍高く鳴る

公園の窪地に生ひて目に青き野芹は摘まれ夫のこのめば

雲鶴街三井實雄氏實校夫人すみますものにゆかしみとほる

ちゝのみのちゝと同じきかたちして驅けゆく吾子よ涙ぐまるゝ

コスモスは冷えて凍れり朝刊は友田恭助伍長の戰死告げたる

。　。　。　。

文机を一つ買ひ來てこの冬をこもるとせしに親は病みたる

第二回音樂親話會（七）

眞殿　新京には今までピアノの調律師がありませんでした、山葉が置いたがそれも商賣にならないからしてどこかに行つてしまひます、ピアノが新京には少いし第一ピアノ專門の音樂の敎授者がゐません、それほど日本人は音樂に對して無關心です

藤山　先生も不親切で敎へてくれません

長谷川　學校敎育が殆どなつてませんね、明治二十年代日本の小學校では音樂の先生がゐました、オルガンがなければ手風琴で敎へました、ピアノが學校に入つたのは東京でさへ明治四十年でオルガンが農村に普及されたのも其頃です、だが滿洲にはまだオルガンも行き渡つてゐない、都會にはあるでせうが

杉村　どの位ゆきわたつてゐますか

一谷　殆どないでせう

長谷川　音樂による情操敎育がありませんね

眞殿　流行歌だけはよく普及されて家庭ではあれを音樂と心得て音樂はいかんといつて排斥する向があります

長谷川　なければ手風琴だけでも預けたらいゝ、どうも上等のものは場違ひといふ風です

鈴木　大學でさへ上ばかり太つて入學する中學生がない狀態です、工業學校に數學が零といふやうなものを入れなくちやならない始末です

長谷川　喇叭鼓隊でも、あれからだん〳〵に普及さす必要があります

眞殿　太鼓さへ與へてをけば子供はあれでやりますよ

鈴木　滿人も音樂は好きですから

杉村　胡弓と大正琴の普及は大變なものですよ

磯部　縣廳の所在地にはオルガンはあるが壞れたときに困ります、先生が自分でなほしてゐます、だからいゝ加減なものです、錦州でオルガンの修繕をするのに大連から呼ぶ始末です

赤川　オルガンがあるところはまだいゝ方ですが、而もそれが土間に置いてあるところもあります、あれは狂つてゐる……次に放送の方をお願ひします

杉村　御希望を一つ

長谷川　音樂の放送ですが現在滿洲で私の方で取扱つてゐるのに樂園はほとんどないと云つていゝ、アマチュアです、唯ヴアイオリン、オルガン、胡弓を入れて合唱する新音樂ですね、恐らく上海方面から入つたものでせうが、滿洲で出來ものはありません、古音樂は演劇のときに話があつたが、張さんの話のやうに昔のが變化して僅かに殘つてゐます、清唱、太鼓、二が用ひられてゐますが、それは劇の中のだけ一部分が放送されて、それが大衆に喜ばれてゐます、放送ではそれをやつてゐて滿洲で生まれたものはやつてゐません、蒙古の音樂、尺八の元祖と思ふが竹笛と三味線と鐘とを合せて唱ふのがあります、これは蒙古歌の俚謠と同じだと思ふがジンギスカンの勇壯さや進軍やを唄つたもの、それを滿洲音樂として使つてゐるが、朝鮮に比しても極貧弱で新らしいものはありません、併し吾々の憂ふる點は歌詞で南方のが多いのでこれは民生部か治安部の方でも取締つて時々禁止になるが、その都度大衆向のものを早くつくつてやらなくちやいかんと思ひます、小學校に晋々が通つてゐた頃既に日本には音樂集がありました、また盆踊りや大漁節などで敎育されて洋樂の判斷がつくまで敎育されたが、滿洲には昔からの音樂は疲弊して、それに代る新らしいものは生れてゐません

大衆向なローカル的なもの歌が音樂的に行かなくとも、俚、民謠でも取扱はれるのが一日も早いのを願つてゐます、ではどうしてそれを養成してゆくか、朝鮮式には內地歌をそのまゝ飜譯して唄はして今日では民謠俚謠も流行歌をもやつてゐる、臺灣もそれと同じです、滿洲ではこゝで作りあげるのを理想とするが飜譯されたものでもいゝと思ひます、で私のところでも飜譯させてみたが意味が判らないのでそれは不成功で終りました、現在何等見るべきものがないから一日も早く作りあげたい、今日此際「どうすべきか」を決定し滿洲音樂（古樂です）はそのまゝにしてをいて新らしいものを早く作つてもらふことを主張します、二、三日前大新京日報でも私の喋つたことを書いて呉れてゐますが、最近放送事業は何よりも發達してゐる、吾々の時代に二つのものが飛躍的大發展をとげたが、それはラヂオと飛行機であつて吾々の生活上缺くべからざるものを使ふところに缺くべからざる價値があります、すぐものを放送することにそれで率先して實生活に即頭をひねつてゐます、目でみせ、耳できかせて滿洲の敎育、情操敎育をしてゆきたいか、而も安い値で普及することが出來るのがラヂオです、是非滿洲に於ける音樂もこの中にとり入れ、文化政策として國家のラヂオは政府の補助機關となり、家庭では血となり肉となるものを放送してゆきたい、そこに放送の價値があるのです、でその種が人情風俗に反してはいけない、滿洲の進むべき根本方針をたてゝ戰いて放送局では補助するなり、新らしく作るなりして行きたいと考へてゐます

美濃谷　私達があつかつてゐる從事員として云ひたいことはマイクによるものは耳だけであるが、音樂會其他のは目もあるので下手なのが目立たぬが、ラヂオは下手なのが目立ちます、局長の今の話は滿語の方だが、日本語の方でも室內樂が少ないのです、今やつてゐる樂團も殆ど價値のないもので、四、五人でやつてゐる小さなものから手かけてゆけばいゝものが生れるのぢやないでせうか、次に混聲合唱は難かしい事ださうですが、新京のは混聲合唱に近いと云はれてゐます、私達が音樂知識がないために赤面してゐるが、混聲合唱は音樂普及にはいゝさうです、次に滿洲に取材した子供の唄が少い、さういつたものを作つて放送したい、次に蒙古音樂ですが、あれは特異なもので內地方面でも再三要求されてゐます、滿洲の唄は調子が高いが、これは江差追分程度で非常に快い音調です、それから俚謠が滿洲にはない、これも探したい、ハルビンの交響樂團は一月一回づゝは內地にも放送してゐますが先々月かのオペラは非常に好評でした、滿洲では又かと云はれるが、それから軍樂隊ですが、度々放送はしてゐるが、曲目が二十以下しかない樂譜を仲々覺えないのです、滿鮮交驩放送をいつもやつてゐるがそれも前一度やつたものをやる次第です、新京市民の大きな絃樂合奏團がほしい、常置したい、宮內府には作られてゐるやうですが

次はレコードですが洋樂のレコードは多く賣れないと云ふが朝のレコードは殆どいふが洋樂ばかりです、それで評判がいゝのです、童謠なんかやると文句が出る始末です、で賣れないが聞くのは好きといふらしい、レコードの賣行きは浪曲、流行歌、童謠、邦樂、洋樂の順であつて一方大きな管絃樂團が要求されてゐる一方に、かういつた苦心があるのですそれから滿洲のものを取入れた唄をちよいちよいやつてゐます、良い評判をうけてゐます、だから滿洲のさういふものを取入れてやることは難かしい事ではないと思ひます

異色ある大衆・文藝

—竹田敏彦「羅津港」（『オール讀物號』十月號）—

これは數多い大衆文藝の中でも、相當良心的な作品であり、また力作でもあると考へられた。

專ら羅津港が出來る以前のその地方での土地買收競爭をめぐつての話を描いたものである。その競爭に踊る惡玉どもの中に、同じく金を目あてとしながら半島人の女に對してけんめいな戀をする靑年を出していはば一種の善玉としてゐる所がやはり大衆小說なのだが、作者の眼が行き屆いてゐて氣持良く讀めるのである。

このやうな作品ならば、大衆に讀ませるためのいはば甘味といつたものを隨所に利かせてゐることとはつきりして居りながら、裕に純文學作品の領域に迫るものと言へるであらう。

多くの大衆文藝作品を讀んで失望することが多いのだが、この作品は明らかに異色あるものであつた。他の諸作品への爆擊の意味で、此處に一應推賞して置きたい。（多々羅重弘）

四ツ葉會詠會

▲秋深し。紅葉。虫。雁。茸　秋泰樣

取つて來て木の子數ふる雨の縣城は紅葉の原にかすみけり　Ｉ・Ｓ

紅葉せる九十九の坂の日暮かな　同

玻璃の陽に背を向く子等ぞ秋深し　新龍

食堂に這入るや匂ふ茸の味　同

常盤木を殘して染めぬ紅葉かな　立秋子

月冴えて古城の蔭に虫の聲　同

肌寒き薄ヶ原や秋深し　同

茸狩りや草に隱れし道標べ　逢秋

二度逢うて獲物見せ會ふ木の子狩り　同

雁鳴きて渡る湖畔や繋ぎ船　同

空井戸に積る芥や秋深し　秋風子

湖を渡る舟の彼岸や夕紅葉　同

久方に歸る故鄕や茸の飯　同

瀧の瀬のしぶきに濡する岩紅葉　同

學藝消息

△千葉喜賀坊氏　通化省長白縣へ轉任

本欄紹介希望の新刊は本社編輯局宛一部御送附相成度し（係）

△滿鐵調査月報（十月號）研究もやはり時局的なものに向けられてゐる、佐瀨六郞「準戰時的政治經濟の動向とその諸問題」土井章「支那事變と其の次への途」等である、ヴアルガ「一九三七年前半期に於ける經濟と經濟政策」の飜譯なども他にこの譯出が見られなくなつた昨今、この雜誌がかなり得る良き功德である（大連市、滿鐵產業部資料室、五十錢）

內科 小兒科 堂脇醫院 吉野町一丁目十一番地 電(3)五一二一番 銀座キネマ北入

日日案內
廣告 ◇三行一回金六十錢 ◇五行一回金一圓 ◇十行一回金一圓八十錢

雜件
代書　民刑訴訟會社設立手續タイプ印書は日滿堂で 電③二四五四
代書とタイプ印書は迅速確實な領事館正門前有明堂で 電③五一三六
女給　募集住込得る人 祝町三丁目興銀横 カフエー コトブキ
簡易　宿泊所 城內東三道路二八公營住宅社番 電②一七五〇
貸家　間數八、六、二疊 南向閑靜溜水煖房 付錦町一ノ五 電(3)二二一九
古物　ナンデモ高く買ます 興安町二丁目十八 稻荷神社東一丁 電③六〇四一 丸八商店
古着　多服オーバー 男女衣類大安賣 ダイヤ街老松町五 備前屋 電話(三)五九七三呼出
サック　風化し易く用をなさざる品多し御用は專門の當店に限る 富士町二ノ一五 新京名物 性の百貨店
三省堂製本所 帳簿專門 電(3)三三一四番 三笠町三ノ九
タイプ印書 飜譯・立案 謄寫・代書 祝町二ノ一四 新滿社 電話③二三八七
募集 永樂派遣婦會 電話③六四〇二 會員大募集 永樂町八島小學校前横入
人を雇はれるなら本會へ 失業徬徨に迷うものは本會へ 男女を問はず 自濟會本部（年非） 東三馬路無軍營下 電(2)一〇八五
謠曲 寶生流謠曲 幸清流小鼓 敎授 毎土曜日午後六時より 寶生流幸清流 祝町二 太千堂 中込所祝町二 大一カバン店 電話(3)五〇九六
入會隨意 慶應看護婦會 派遣婦會 新京梅ケ枝町三ノ十 電話3五六六九番
タイピスト 生徒募集 官沼タイプ 日本タイプ 綜合敎授 入學隨時 新京梅ケ枝路（帝都キネマ前）官沼タイプライター滿洲直營所 日滿タイピスト學院 電(2)四四五二 五四四三番

大募集 各一般女中及 臨時女中、看護婦、女給仕、女店員、女事務員、タイピスト其他雇主及求職者は至急申込れたし 女は（女子專門）の新都職業紹介所へ ダイヤ街梅ケ枝町一ノ一四 戶板ビル 電③六七〇九番
營業 あんま 東一條橋詰 九州堂療院 電③二一六五〇九
整骨專門 中學校 商業學校 御指定 小原整骨院 錦町三丁目 電③二六八四
ロシヤ菓子 內地みやげ電話即時配達 小包發送勉强引受 中央通二十一 三泰公司 電(3)二七四七
大和運輸公司 トラックに依る運搬 日之出町九ノ二 引越及倉庫土木材料一般 農產物麻袋の準備有 電3六九〇八番
お茶と お茶道具は 新京吉野町一丁目 みどり茶園 電③四七七〇
質 福屋 七船③入電 二ノ五 町 二ノ四 三九
專門 治療 ぢ 京仁紅療院 朝日通八十五番地 八島郵便局東入る
はねつぎ 中央通り 警察本署前 末松接骨院 電3二二〇三番
ほねつぎ 今辨慶整骨院 電話③五三六一番

歡迎會は 割烹 新京 電3二六〇一
看板ハ 玉江 電③二八二八 新京キネマ前
家庭常備藥 國產 セーフメンタム 外傷一際・濕疹・皮膚保護・鎮痛・ 定價一圓・五十錢 三十錢、十錢 全滿有名 各藥店.化粧.百貨店にあり
家傳 お灸 脚氣 淋病 婦人病 神經痛 △ロイマチス △胃腸病 △關節炎 △痔疾 中央通大阪商船横 ハリ灸專門 清水鍼灸院 電話③六七二七番
東京式 米久 朝夕！涼氣の折 御立寄下さい 小料理とスキヤキ 召上りませ お家族連れに 御會合に 二十人迄小集會を 極安値に出來ます 東一條ダイヤ街入口 電③三九三一番
質 愛知屋
國光 滋養强壯エキス 本品特長美味良く小兒に適應し下痢胃腸病を豫防す 家庭衞生經濟品なり 浪速町二丁目十八番地 吉光堂療院
鍼灸 浪速町二丁目十八番地 東二條交番前 吉光堂療院 電③三七三六

肺 肋膜、喉腔、胃病、胃潰瘍 其他家傳良藥あり 三笠町一丁目二四 奉仕堂藥房 電③六一三六番
鍼 男女 多數 あんま 灸 電③五八六五 五八六七 中央通九 高橋治療所
男女あんま 家傳名灸 淋病梅毒 三回治療後無効返金 快喜堂 吉野町二ノ二 電③五二六〇 外慢性諸病
三色羊羹
新京藥業組合加盟 和漢藥 逢長春堂 電話三一九一番 電話三二五四七番 市場內支店 電話三一二八四二番
新京唯一の壽しの立喰 氣分の新八 特に皆樣へ 晝間奉仕 二十錢 盛壽し 汁 香の物 新京銀座裏通り
ぜひ御試食を乞ふ 新八
自動車賣物 三四式 シボレー 一台 / 三四式 ダッヂセダン 一台 / 三五式 ダットサン 一台 / 三四式 ベビーフォード 一台 / 三〇式 インタートラック 三台 / 三五式 シボレートラック 一台 / 三六式 フォードトラック 二台
御不用御拂下げの場合は電話又はハガキにて御知らせ願度早速店員御伺ひ仕り御相談可仕候
營業科目 各官衙會社拂下品賣買 各自動車賣買 國產車解體部品 新品部分品 蓄電池及電氣修理 各種發動機修理 改良荷馬車製造 三共洋行 新京大經路五一 工場 新京大經路四二 電②五三八八

割烹 溫泉料理 溫泉閣 新京ダイヤ街 御宴會 特に御相談 三圓會七品酒二本付
質 第七博弓屋 三笠町三丁目二七 公會堂裏 電③三五三三
新古衣裳 質 大見切 多物 益豊質店 三笠町三丁目一五 電3二七七七番
新京見物場 性の百貨店 新京富士町みくに湯横
金融
公認 電話賃貸便利扱 取扱一切迅速 電話即時金融 帖名共他多額貸借賣買は老舖なる當社へ!! 新京東一條通り四六 新京土地建物會社 △電話用達部 電③四八二八
營業科目 賣買 金融 月賦 賃貸 ▲金融即時長期秘密 ▲僅なアタマ金でお買入れができます 入船町六ノ一二 電③九六七 荻本電話店
新聞の御申込は 電3・二二〇〇

大阪商船出帆
門司、神戶（大阪行）（▲印は廣島寄港）
吉林丸 十月廿二日 / 青島丸 十月廿三日 / 扶桑丸 十月廿四日 / 熱河丸 十月廿六日 / 鴨綠丸 十月廿八日 / 大連丸 十月廿九日 / うすりい丸 十月三十日 / 黑龍丸 十一月一日 / うらる丸 十一月五日 / 奉天丸 十一月
三角・鹿兒島・沖繩行 貴州丸 每月三日、十八日（午前十一時大連出帆）
●切符發賣所 滿鐵及國鐵主要各驛並各地ジヤパンツーリストビユーロー案內所 船車連絡往復切符は汽車二割引、汽船一割引、通用期間二ケ月 大連より乘船往復切符は復路運賃二割引、通用期間三ケ月
●專屬荷扱所 國際運輸會社各地支店
大阪商船株式會社 大連支店 電②一五一 奉天事務所 電3四〇八九 新京事務所 電3二二一六 哈爾濱事務所 電七一一〇

北日本汽船出帆
新潟直航 ●嘉義丸（月三回）每・九ノ日出帆 雄基發前九時 清津發後五時
●國鐵南滿鐵主要驛並ニJ・T・B 內地各指定所

日本海汽船出帆
敦賀直航 ●さいべりや丸（月三回）每・一ノ日出帆 ●滿洲丸（月三回）每・六ノ日出帆 雄基發前九時 清津發後五時

九州行近道 大連より
千歲丸 十日、廿日、卅日 午前十一時發
淡路丸 五日、十五日、廿五日 午後四時發

	長崎	鹿兒島
一等	二八圓	三二圓
特三	一四圓	一七圓
三等	一二圓	一五圓

近海郵船 滿鐵主要驛及びビユーローにて九州各驛行船車通絡切符を發賣致します

大連汽船出帆
青島 上海行 青島丸 大連丸 事變のため都合により當分休航
天津 塘沽止行 天津丸 十月五日 / 長平丸 十月五日 / 濟通丸 十月
龍口 船客搭載 龍平丸 當分休止
基隆 高雄行 山東丸 十月 / 山西丸 十月廿二日
敦賀 新潟 伏木行 河南丸 十月廿四日 / 河北丸 十月
滿鐵及國鐵各主要驛並にツーリストビユーローにて船車通絡切符發賣
大連汽船株式會社 新京事務所

お料理 いよや 吉野町三ノ五 電(3)四九〇
お料理 千代鼓 吉野町三丁目 電(3)二四〇六
茶道 花道 植木光代 出張敎授
お料理 蓼之家
應入院分娩…出張派遣 產婆 川尻 電話三・二一五一番 新京…北安南胡同忠靈塔前
お料理 永樂

國民保健のために大楠公印の

藥用クラブ歯磨を

おすゝめします！

大楠公印のクラブ歯磨

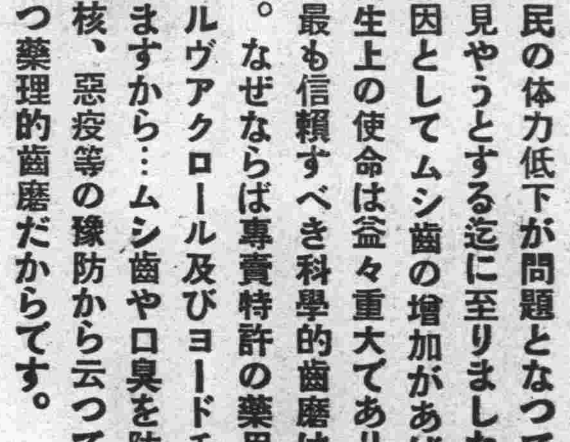

强健日本をつくる科學的歯磨！

專賣特許

最近、國民の体力低下が問題となつて保健社會省の新設を見やうとする迄に至りましたが、体力低下の一原因としてムシ歯の増加があげられ、歯磨の保健衛生上の使命は益々重大であります。

この點、最も信賴すべき科學的歯磨は藥用クラブ歯磨です。なぜならば專賣特許の藥用殺菌劑クロール・カルヴアクロール及びヨードチモールを配合してゐますから…ムシ歯や口臭を防ぐのはもとより、結核、惡疫等の豫防から云つても、優秀な性能をもつ藥理的歯磨だからです。

歯磨には殺菌劑が必要です

歯磨にも色々ありますが、藥用クラブ歯磨のやうに優秀な殺菌劑を配合し、しかもその原料を明示してゐるものは他にありません。專賣特許の藥用殺菌劑クロール・カルヴアクロール及びヨードチモールは何れも殺菌劑として最新最良のもので特筆すべき優秀な殺菌性能を備へてゐる上に、絶對に副作用がないのです。例へばクロール・カルヴアクロールとヨードチモールの併用一〇、〇〇〇倍の稀釋液でチブス菌、結核菌、化膿性葡萄狀球菌、連鎖狀球菌、大腸菌等を能く死滅させ、しかも何等の副作用がありません。

お子様も進んで磨かれる！

從つて藥用クラブ歯磨は、ムシ歯や口臭の原因となる有害なバイキンを死滅させると共にヨードチモールのもつ藥理作用で歯齦を强化し、歯槽膿漏を豫防します。更に味と香りがとても爽やかですからどんなお子樣でも進んで磨く良い習慣がつくれるのです。小學校でも歯磨は……藥用クラブ歯磨と御指定を頂いてゐるほどです。

ムシ歯を防ぎ惡疫豫防する

國民保健と云ふこの國家的な問題から見ても、歯磨のもつ使命は頗る重大です。どうぞ非常時準戰時代の今！歯磨はムシ歯を防ぎ歯を丈夫にし國民保健の向上を意圖する藥用クラブ歯磨を使ひ、强健な國民の一人一人になりませう。

クラブ歯磨……十六セン・二十七セン・三十五セン・五十セン

クラブ半煉歯磨……十七セン

大典記念劍道大會
參加申込五十八組
組合せは廿二日抽籤で決定
空前の盛況豫想さる

十七日大經路高級小學校に於て擧行せられた大典記念武道大會柔道の部は全滿の猛者連を迎へ盛會を極めたが劍道大會は來る二十四日前回同様大經路小學校に於て擧行せられる、十七日締切迄に到着した各地申込團體數は總數五十八組に達し當日の盛況は柔道試合以上であらうと豫想せられてゐる、申込團體のメンバー組合せは二十二日抽籤を行つた上發表される筈、尚申込團體名は左の如し

大興公司、南滿工專、國際運輸、本溪湖煤鐵、新京中學A、同B、關東憲兵隊、產業部、畜産局、滿鐵吉林道場、瀋陽警察、大同學院、新京市公署、西安炭鑛、中央銀行、奉天道場、首都警察廳、同B、興安東省、濱江省、電業、協和會、哈爾濱市公署分會、旅順工大靈陽會、南滿工專伏劍會、錦州武道奨勵會、黑河武道會、交通部、龍江省武道會、治安部A、同B、日滿商事A、同B、興安南省、哈爾濱鐵路局、滿洲炭鑛、哈爾濱警察、海拉爾支部、奉天郵政管理局、新京商業A、同B、同C、大連市、四平街道場、牡丹江武道會、新京武德會、撫順道場A、同B、新京郵政管理局、經濟部、憲兵訓練所、電々會社A、同B、營繕需品局、新京青年學校、總務廳、弘道館、内務局

亡兒追善のために
陸海軍へ獻金
電業會社小林太氏の親心

滿洲電業株式會社營業部業務課長小林太氏は先に愛兒泰さんを亡ひ、早くも十九日滿中陰に當るので追善供養を營み冥福を祈るところあつたが更らに同日午後本社を訪れ、亡兒追善の爲出征皇軍將兵に慰問金を贈りたしと陸軍へ百圓海軍へ五十圓をと寄託されたので本社では直ちに關東軍ならびに駐滿海軍部にそれ／＼獻金手續きをとつた

陳列館の設置運動
愈よ積極化す
本月下旬關係者座談會開催

國都に於ける文化運動は最近澎湃として興りつゝありその一つの現れとして陳列館設立の興望が各方面に漸次熾烈となりつゝあるので國都觀光客とも非常に密接な關係を有するので十九日午後三時より市公署會議室に於て開催せられた理事會の席上大興公司米良氏より陳列館の必要性につき强調するところあり、設立運動のトップを切つたところ出席の尾藤商議理事、濱田市公署總務科長、五味旅館組合長、長谷川波送局長（代理）王特別市商會長、細川協會主事等の諸氏の大贊成を得、先づ最初は輿論を喚起するため關係各方面を招き本月下旬座談會を開催積極的に働きかけることゝなり、午後五時過ぎ閉會したが、設立運動はその性質上當分觀光協會の手によつて進められる筈である

患馬廿四頭處分

恐るべき馬匹の傳染病鼻疽の撲滅を期して過般來全滿に亘り馬匹の檢疫實施中であつたが、新京署管内に於てもこれに呼應し奉天獸疫研究所員の出張によつて三百六十餘頭につき檢疫の結果二十四頭の患馬を發見した、尚これが患馬は殺處分に附することゝなり目下鐵道北方面に於て埋設穴掘下げ作業中で一兩日の間に處分を了する豫定である

新京體育館
明春着工豫定

滿洲體育保健協會では去る十五日ヤマトホテルで行はれた體育館建築に關する第一回各支部連絡會議の結果、體育館建築に關して統一的計畫のもとに進めることゝなり、目下長島、中山兩建築委員の手許でその具體案につき考究中であるが、大體三百五十萬圓位の建築費をもつて康德五年度に新京、撫順、六年度に奉天哈爾濱、大連、七年度に齊々哈爾、牡丹江の體育館の完成を見る豫定で、新京體育館は大同公園に建築費六十萬圓三階建の堂々たるものを建築し一階は劍道々場、プール、二階は柔道々場、競技場、協會事務所、三階は兒童遊戲場その他會議室に當る豫定である、なほ其他各地の體育館も新京を模範としてこれに準じて建築される模様で、建築費は撫順六十萬圓（中央廣場）奉天大連ともに五十萬圓、哈爾濱は現在の宣德體育館に十五萬圓をもつて增築する外齊々哈爾、牡丹江は四十萬圓で建築の豫定、他は未だ決定してゐない、なほ右の計畫は近く開催される建築委員會に上程、最後的決定を見る筈で、新京體育館の着工は來春四月ごろになる見込である

女中、ボーイさん達の
焚き方實地勉强
きのふ講習會好成績

新京煤煙防止委員會主催日滿商事燃料相談部實驗室の女中ボーイさんの石炭の「焚き方實地指導」講演會は十九日午後一時半より大興公司四階會議室に於て開催され約一時間に亘つて關東軍堀技師の講演あり、國家的見地よりみて燃料節約の重大性や燃燒の理論と實際につき解り易く叮嚀に說明あり二時半終了續いて大興公司裏手の實驗室に於て數種のストーブやペチカを前に實際に手をとつて說明した、流石にこの問題は經濟的に各家庭の財政にピンと響くことて主婦を始めとし女中、ボーイは勿論おやぢさんまでが三百人程押しかけ終始熱心に講演や實驗に耳を傾けてゐたが煤煙防止及び燃料節約に市民が如何に關心を拂つてゐるかを雄辯に物語つてゐた、この豫想外の好成績に大喜びの燃料相談部では更に出張指導講演、實地指導を考慮中である【寫眞は實驗室の實地指導】

看護學講習會
きのふ第一日好成績裡に終了

日本赤十字社篤志看護婦人會新京支會主催、日本赤十字社滿洲委員本部後援の看護學講習會は十九日午後一時半より同社本部講堂に於て開催された、星野總務長官夫人、山本大使館書記官夫人、柴崎總領事代理夫人、山口滿鐵支社長夫人、伊吹陸軍病院長夫人等多數知名夫人を始め約百二十名の講習者の出席あり、始業式は東方遙拜國歌合唱に始まり主催者挨拶の後講師代表伊吹陸軍病院長開講の辭を述べて實習に移つた、同病院長の懇篤な體温の測定法と越山少佐の繃帶の巻き方の教習に全員は終始緊張した實習振りに非常時女性の覺悟の一端を見せて三時半第一日の講習を終つた

尚本講習は十月二十一日・二十六日、二十八日、十一月二日、四日、九日、十一日、十六日と引續き十一月十八日を以て終了するもので中途申込も歡迎する

又十一月十六日は赤十字デーに當るので、一般多數婦人の參加を求めて催涙瓦斯による防毒面使用の實習を大々的に行ふ事になつてゐる【寫眞は繃帶作成中の會員】

百卅圓拐帶

本籍德島縣海部郡河内村大字河内、現住所特別市北安路滿鐵假宿泊所内中原貞吉（二八）は十八日午後六時三十分頃特別市崇智胡同興隆ビル五十號阪光和三郎氏方より現金百三十圓を拐帶姿を晦したので十九日被害者より新京署へ取押へ方願出あつた

張總理、ルーテル博士を招宴

十八日夜十時ひかりで着京ヤマトホテルに一夜を明した元ドイツ首相ハンス・ルーテル博士は十九日午後零時三十分興亞街の國務總理官邸における張總理の招宴に臨んだ、陪賓としてクノール博士も列席し矢田、沈南參議、星野長官を始め神吉次長、大橋外務局長官等とともに談笑裡に交驩を遂げ隔意なき意見の交換を行つた、なほ同博士は二十日午後六時同じく總理官邸における本庄大將の招宴に出席し本庄大將をはじめ日滿各機關首腦部と懇談し、二十一日午前十時二十分國務院を訪問の筈で、二十三日午後四時四十分新京發列車で奉天に向ふ豫定である

各地に匪團撃攘
北滿地方掃匪狀況

北滿地方における皇軍各部隊の掃匪狀況左の如し

一、能島〇隊は十月十日拂曉羅北縣下〇〇方面において共產匪約百と交戰しこれを潰走せしめた、敵匪損害遺棄死體一、鹵獲馬二、斃死馬四、この戰鬪でわが軍下士官一戰死

一、國司討伐隊は十月十一日午前八時方正縣下〇〇高地において約五十の騎馬匪を擊潰す、敵遺棄死體一、山寨覆滅七、鹵獲品彈藥一百われに損害なし

一、國司討伐隊は十月十一日午後一時〇〇高地において匪賊五十と遭遇交戰約三十分にしてこれを擊破した、敵遺棄死體五、負傷者多數あり、同匪の首魁[illegible]も負傷した模様、わが軍損害戰死二、負傷二

一、杏部隊の分遣隊は十月十二日午後三時勃利縣下において匪首不明の約四十の匪團と遭遇、これを攻擊多大の損害を與へた、敵遺棄死體六、斃馬六、負傷八、鹵獲品小銃三、同彈藥多數、拳銃一、わが軍損害戰死兵一、負傷三

本庄大將
廿二日夜放送

來京中の本庄大將は二十二日午後八時三十分より六年振りに見た滿洲の感想に就いて新京放送局より放送する、同大將の放送は事變直後奉天での放送以來初めての放送である

加藤次席榮轉

昭和十年着任以來公費係次席として敏腕を振つてゐた滿鐵新京支社地方課地方係勤務加藤直一氏は大石橋地方事務所公費係主任に榮轉二十四日家族同伴赴任することになつた

高柳將軍獅子吼
滿堂を埋めた聽衆の感激
昨夜映畫と講演會

國民精神總動員强調週間の有終の美を飾る講演と映畫の夕は十九日午後七時から新京西廣場滿鐵俱樂部に於て本社後援のもとに擧行された、非常時局下愛國の赤誠に燃へる市民は陸續と詰めかけ其數無慮二千さしもの會場も立錐の餘地なく場外に溢れるの盛況である、かくて定刻山邊正守氏赤松寒水氏ら新京詩吟會員の詩吟劍舞によつて大會の幕は切られ時局ニユース過般東京日比谷公會堂にて開かれたる國民大會に於ける近衛首相の力强き演說、上海北支の戰線に於る皇軍將兵の勇姿に我を忘れて拍手の嵐鳴りも止まず場内昂奮と感激のるつぼに溶け込んで終つた、ついで午後八時本島滿鐵新京支社庶務主任の講師紹介を兼ねた開會の辭があり弘報協會理事長高柳保太郎中將壇上に起ち約一時間に亘り國家總動員運動の因つて以つて起れる原因を說き更に支那事變を中心として微妙なる世界各國の動きを該博なる蘊蓄を傾けて縱橫に解剖し

此の際支那を救ふものは日本を措いて世界いづれの國でもない時局は如何に長期に亘るとも我々は初期の目的を貫徹するまで邁進せねばならぬ、その間に於ける堅忍不拔の精神を涵養するのが所謂國民精神總動員運動である、たとへ强調週間が終らうとも總動員運動の全部が終つたものではない强調週間は謂はば試驗に過ぎずこれからはいよ／＼それが實行に移るのである、然らば其實行は如何にすればよいのかそれは戊申詔書の御趣旨を心中に體せばよいのである即ち第一に堅忍持久の精神を涵養し第二に出動將兵並に戰死傷病者に對する感謝出征者の遺家族に對する扶助救護、出征者に對する職業保證後々援獻金獻品、第三には非常時經濟政策への協力即ち勞働報國、勞資協力、利益壟斷の抑制と暴利抑制、國債應募勸奬、冗費節約貯蓄奬勵國產品の使用輸入品使用制限等をお互の一人／＼が必ず守ゝ事殊に滿洲は未だ出征には應召されてゐないのであるから內地の二人分働くことを忘れてはならぬ戰後の獨逸が今日の隆々たる國家を建設したのは戰時に於ける訓練をそのまゝ今日に移したからである、我々もこの國民精神總動員運動が事變終了後も實行して苦痛を感じないまでに訓練することを忘れてはならぬといふ意味を極めて懇切に諄々と說き聽衆に多大の感銘を與へて講演を終り再び映畫に移り新興獨逸の隆々たる姿に驚嘆を放ち躍進海軍に國恩の有難さを痛感し銃後の赤誠に更に認識を深め最後に五十嵐少將の發聲で大日本帝國萬歲を唱和し感激と昂奮に終始して幕を閉ぢた【寫眞は滿場を埋めた聽衆】

四大都市常設館
"滿映"支持決議
常設館聯盟結成さる

滿洲映畫協會ではいよ／＼目睫に迫つた映畫法實施の期日たる十一月一日を控へて着々業務の整備充實を圖るべく在滿各映畫常設館と種々折衝中のところ常設館側に於ても滿洲映畫協會の創設精神を體し十九日大連、奉天、新京、哈爾濱、四大都市の常設館主三十餘名は新京滿映本社に參集し映畫配給實施に伴ふ各種案件につき協議するところあつたがその前提として全館主一致をもつてこゝに滿洲に於ては勿論日本内地にも見られざる映畫業者の團結を圖ることゝなり、滿洲映畫常設館聯盟なる名稱のもとに業者の結束および映畫統制國家に於ける完全なる國策遂行に參畫することゝなつた、かくて同日午後七時半新生滿洲映畫常設館聯盟はその使命遂行の第一歩として滿洲映畫協會絕對支持の決議文を同協會に提出、これに對して滿映業務部長山梨稔氏は謝意の挨拶を述べた

▲決議文　吾等映畫常設館聯盟は滿洲映畫協會と協心協力その使命遂行を援助しこれが目的達成を期す右決議す

昭和十二年十月十九日　滿洲映畫常設館聯盟

室町校父兄會

室町小學校では十九日午前十時より父兄會を開いた

六大學リーグ戰
立教２—１法政

【東京國通】法立第一回戰は二對一で立教勝つ

▲バツテリー　立教　西郷、成田　法政　有請、村上

▲得點

立教	0	0	0	2	0	0	0	0	0	2
法政	0	0	0	1	0	0	0	0	0	1

フレンソーダ

凡そホテル住居をやつてゐると兎角生活がルーズになり易いものだが新京ヤマトホテルを假の住居としてゐる高柳將軍の凡帳面な事は一般へのよき教訓だ▼將軍はどんなことがあつても夜十時までには必ず就寢して朝はきちんと七時に起きて朝風呂に這入る未だたゞの一回もボーイに起されたこともなければ夜閉め出しを食つたこともないといふ謹嚴さだ▼そのかはり物事によく氣がつく、ホテルの支配人以上によく氣がつくことも有名だ▼さる席上川原支配人を捉へて新京ヤマトホテルの日本酒のカン加減は滿洲一だと大いに褒めあげて喜ばせたのはよいがあと口が惡い▼日本酒をグラスで飲ませるのも恐らくこゝだけだらうがこれぢや日本酒の風味をぶちこわしだ、それとメニユーに酒の記入がないのも頗る不便ぢや、支配人どうぢやなとなか／＼細いところを突込む▲側に擧あり「高柳將軍をホテルの顧問にしては」に一同贊成々々

天氣と氣温

けふの天氣　北寄の風晴
日の出　前　六時五八分
日の入　後　五時四八分
月の出　後　五時四六分
月の入　前　七時　九分
きのふの氣温　最高　一六度七　最低　七度三

弊店事務所左記へ移轉致候
日本橋通八五、新京ビル
寶洋行
電③三七三二

日人煖房夫募集
左記に依り日人煖房夫を募集す希望者は自筆履歴書持參の上來る二十二日迄に當課へ來談相成度
一、一年以上煖房に經驗を有する者
二、年齡三十歲前後の者
三、高等小學校卒業程度の學歷を有する者
四、新京市内に確實なる保證人を有する者
滿洲中央銀行庶務課

上下水道の故障は
新京和泉町二丁目廿二
千々岩工務所
電(3)五九一〇・三六〇九番
新京地方事務所水道係電三・二九〇六
（建設地域及市公署管轄地域を除く）

胃腸にトモサン
藥店にあり　七十錢　一圓五十錢

毛皮　高價買入
毛皮相場表送呈　毛皮送り下さい
米國製けもの捕るきかい
●鼠、鼬、狸、狐、兎、貂　何んでも面白く捕れる
▼說明書、定價表、冲國大郵送呈
○價格低廉
横濱市中區扇町二丁目　毛皮直輸出商　相澤敏雄商店

松本醫院
內科、小兒科
性病、痔疾科
（入院隨意）
（隨時往診應需）
日本橋通郵便局前　電話三—三七五六番

新京區公示第二十二號
新京附屬地荷馬車通行取締規定左記ノ通制定セラレタルニ付公示ス
昭和十二年十月一日
南滿洲鐵道株式會社新京支社地方課長事務取扱　菅野誠
記
一、新京附屬地道路ヲ專用道路ト制限道路ノ二種ニ區分シ左記ニ依リ荷馬車ノ通行ヲ制限ス
一、專用道路ハ荷馬車ノ種類索引馬ノ頭數ヲ問ハス自由ニ通行シ得ルモノトス
二、制限道路ハ鐵輪荷馬車ノ通行ヲ絕對ニ禁止シ左記ニ該當スル荷馬車ノミ通行ヲ許可ス
イ、ゴム輪（又ハ之ニ準スルモノ）ナルコト
ロ、積載量壹噸半以下ナルコト
ハ、索引馬ノ頭數ハ壹輛ニ付壹頭ナルコト
但シ驛前廣場ノミハ荷馬車ノ通行ヲ禁止ス
三、六米迄以上ノ長大物ヲ運搬スル場合ハ荷馬車ノ種類通行道路ノ如何ヲ問ハス警察署ノ許可ヲ受クヘシ
四、荷馬車以外ノモノニシテ道路ヲ破損セシメ又ハ通行妨害ノ虞アルモノノ通行ニハ許可ヲ受クヘシ
五、本規定ハ昭和十二年十一月一日ヨリ之ヲ實施ス
昭和十二年十月一日
新京警察署
滿鐵新京支社

產婆
山口亭子
往診　宅診　隨意
興安大路三四　風柳ビル
電話二一四九三

犬の附屬品入荷
是非御用命下さい
タケヤ靴店
三笠町　電話(3)五一三六

店じまひに付
十月十三日より
全商品
半額大賣出し
御來店御高覽の程お待ち申上げます
洋服、婦人服
毛皮類・雜貨
新京富士町一丁目一番地
ウフア毛皮商會

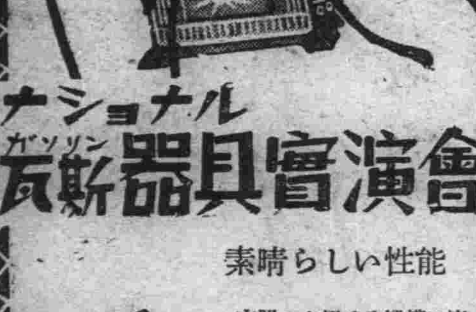

ナショナル
瓦斯器具實演會
素晴らしい性能
本器の卓絕せる機構は完全に經濟・能率・安全を保證致します

期間　十月廿日より同廿五日まで
三中井
（二階）

義人長七郎

（七十七）

(舞上演映畫化)　中川雨之助　竹枝一郎畫

どん栗長屋（二）

借て其の、ドン栗長屋ですが、本所にも數ある長屋の中、石原町のドン栗長屋といつたら名代の貧乏長屋で路地の家數が二十八軒。一體に低つて浮世の掃溜は此處と云はぬばかり、世渡りの綱を渡り損なつた、あぶれ者の巣窟。ザツと見渡したところ、その顔ぶれは浪人、按摩、易者、飴屋、托鉢坊主、肩氣の瞬を抱へた辻占賣なぞ長屋者として大抵相場のきまつた連中ばかりです。

「さあ〳〵爰が入口だ、溝板に氣を付けろ、踏みはづしたら、向う脛をすり剥くぞ」

三人は、いよ〳〵長屋の入口を跨いたのです。勝手を知つてゐる二人に引替へ、暗がりを手探りで行く長七郎は、いまにも躓き當りさうで大弱りです。

苟くも大納言の若殿が、臍の緒切つて以來、初めて裏長屋へ來たのですもの、間誤つくのは當りまへでせう。

夜分のことで、様子は更に分りませんが、長屋の奥の突き當りに最合井戸があつて、その井戸から手前へ、左り側の三軒目が、すなはち兵十郎、三平太の城廓と號む浪宅なのです。

「待て〳〵拙者が灯を點すから……」

といつて三平太が先づ、破れ戸をガタピシさせて家の中へ這入つて行きました。

そして燧石をカチ〳〵させる音がしたかと思ふと、やがて行燈が點されました。

しかし古ぼけた煤け行燈では、灯が點つたといつても、ホンの闇よりは、少し増ぐらゐの明るさです。

長七郎も這入つて行きましたが、さて、薄明りに照らされた、家の中の光景を一ト目見て、あッと驚きました。

なんのことは無い、これが矢張り人間の住居なのであらうかと不思議に思はれるくらゐです。一トロに、煤と埃の世界と云つてしまつた方が適評でせう。汚ないといつてから、まだ餘程間のある汚さです。疊はところ〳〵大きな口を開けてゐて、うつかり歩からものなら、直ぐに足の爪先を喰はれてしまひさうです。

冷たい風が、遠慮會釋もなく、ヒユウ〳〵吹込んで來ると思へば襖も障子も骨ばかりになつてゐる箇所が多いのです。また天井からは煤と蜘蛛の巣とが瓔珞のやうになつてブラ下つてゐて、少し大きな嚔でもしたら、すぐに落ちて來さうです。

突然裏口の方で、ガタリと大きな音がしました。まだ外に、誰か居るのかと思つたら、それは風の暴れる音でした。

室は、上り端の三疊と、奥の六疊との二間きりで、この六疊が、客間にもなれば、寢室にも食堂にも變ります。押込の前の汚れ蒲團が、疊みもせずに疊み重ねてあつて、そのほか、どちらを見ても、世帶道具に何一つ滿足な物とてありません。

長七郎は昇つてはみたけれど、坐る處もありません。ボンヤリと衝立つて、兵十郎が、火鉢にシガミ付いて、蟹のやうな口をしてブウ〳〵火をおこして居るのを見て居ました。

すると、三平太がニヤ〳〵笑ひながら、長七郎に向つて、

「我々の浪宅は、先づざつとこんなものだ。どうだ殿様、驚いたら驚れ〳〵」

といひました。

すると長七郎は、ニッコリ笑つて、

「いや苦しうない。この方が却て風流で面白い。予は氣に入つたぞ」——

御料理　佳吉　三笠町二丁目　電三・三〇四一

新京豐樂胡同二〇一（豐樂路藥局前）　久留島歯科醫院　歯科醫學士　久留島スガ

靴　鞄　各種　高級品……豐富　大長洋行　新京永樂町一丁目（ダイヤ街）　電(3)五一五三番

新京崇智路六一六　淺井小兒科　電話(3)一六〇五番

鹿谷綜合歯科　診療時間 午前九時＝午後八時　日曜祭日午後休診　急患は此の限りに非ず　レントゲン科　光線療法科　口腔外科　一般歯科　祝町三丁目青陽ビル二階　電話(3)四八七八番

▼時計と眼鏡▼　賣買　貴金屬　修理　念入　期日正確　日本橋通満電バス停留場前　大正堂時計店　電話(3)六六五八番

眼科　中山醫院　新京錦町三丁目七（早川歯科医院前）　院長中山斐　電話呼出三一三二九六

森永ドライミルク　母乳そのまゝ　赤ちゃんをすくすく育てる

横濱正金銀行　新京支店　新京日本橋通三十四、電話代表(3)三六一一　本店横濱　資本金 壹億圓（全額拂込濟）　積立金 壹億參千四百四拾萬圓

營業種目　諸預金　小口預金　貸付、割引　内外荷爲替　送金　信用狀　商業調査

小口預金十圓より、定期預金百圓より、其他内地預金の御取次ぎ、内地への組替へも迅速に御取扱致します　便利に御相談申上ます　内地向滿洲各地向も有利迅速に御取扱致します　世界各地向送金を御便利に御取扱致します（海外支店出張所四十一個所、其他主要各地取引先有）　當行旅行信用狀による御旅行は最も安全御便利です（海外御觀察等に特に御便利です）　御遠慮なく御利用願ひます

新荷着案内　秋冬　新柄物いろ〳〵參りました　吉野町二丁目　㊇　村岡呉服店　電話二一一二四

引越荷物　荷造運送　㊀丸一公司　永樂町三丁目卅一　電三・三八四三番

産科　婦人科　堀山醫院（分娩室、手術室、病室完備）　入院隨意　産婆派遣　主任産婆　栗原喜和　新京蓬萊町一ノ一五　電話三・三一八〇

青柳の鯛すき

公債　債券　高價買入　滿洲國福民彩票代賣　商品券の賣買も致します精々御利用下さい　泰正號　新京祝町三丁目（興銀横）　電(3)二六四四番

料亭　桐壺　梅ヶ枝町五　電三・四〇九〇

慰問袋に味の素

味はひ・消化にも影響する

俗に美味い物が身に付く！と言はれてゐる事は、學問上からも、美味い味の素には胃液の分泌を促す作用ありと、立派に裏書されてゐる

味の素

（登録商標）

御家庭用に　御贈答にも

宮内省御用達　味の素本舗　株式會社　鈴木商店